Miércoles 30 de Marzo de 2011 | Año VI | Nº 143 | Santiago del Estero | República Argentina

Pasión & Deporte

LA FIESTA DEL RUGBY

Los M20 de La Argentina y Sudáfrica eligieron esta ciudad para concentrarse y jugar dos test match antes del Mundial de Italia. El público acompañó en gran forma esta nueva propuesta del rugby.

Torneo "Derechos Humanos" en el Cenard

Cano y Díaz siguen ganando

Juan Manuel Cano Ceres (Marcha atlética) y **Franco David Díaz** (1.500 metros llanos) se alzaron con los triunfos en sus respectivas especialidades, durante la cuarta jornada de competencia de la Federación Atlética Metropolitana (FAM), denominada Torneo "Derechos Humanos", que se disputó en el Centro Nacional de Alto Rendimiento Deportivo (CeNARD), en la Ciudad Autónoma de Buenos Aires.

Cano Ceres, quien es el número uno del ranking de la Confederación Argentina de Atletismo (CADA), fue el más rápido en los 10.000 metros de marcha atlética, al registrar 42 minutos, 35 segundos y 65 centésimas. El representante de la Universidad de la Matanza, que compitió en los Juegos Olímpicos de Beijing 2008, relegó al segundo lugar al salteño Fabio Gonzalez, en tanto que el bonaerense Carlos Noguera terminó tercero.

Por su parte, Díaz, sigue siendo imbatible en los 1.500 metros llanos. Empleó 3 minutos, 54 segundos y 37 centésimas, para dejar atrás a 68 concursantes en la prueba que más inscriptos cobijó, dándole un brillo especial a su victoria en la capital de los argentinos.

El representante de la Asociación Santiagueña de Atletismo relegó por dos centésimas al entrerriano Luciano Almiro, en tanto que el correntino Juan Sebastián Vega fue tercero.

Clasificación

1.500 metros llanos: 1°) Franco Díaz, 3 minutos, 54 segundos y 37 centésimas; 2°) Luciano Almiro, 3 minutos, 54 segundos y 39 centésimas; 3°) Juan Vega, 3 minutos, 56 segundos y 32 centésimas; 4°) Luis Molina, 3 minutos, 56 segundos y 65 centésimas; 5°) Natalio Pensa; 6°) Alejandro Ávalos.

10.000 metros, Marcha: 1°) Juan Manuel Cano Ceres, 42 minutos, 35 segundos y 65 centésimas; 2°) Fabio Gonzalez, 45 minutos, 1 segundo y 84 centésimas; 3°) Carlos Noguera, 51 minutos, 44 segundos y 38 centésimas; 4°) Martin Valenziela.

Perdió ante Claudio Olmedo

Paz se quedó sin corona

En un combate disputado en el Salón de los Bomberos Voluntarios de General Villegas, en Buenos Aires, **Claudio Olmedo** (62,100kilogramos) venció por nocaut técnico, en el séptimo asalto, al boxeador santiagueño **Guillermo De Jesús Paz** (62,700 kgs), recuperando el título Latino del Consejo Mundial de Boxeo, que había perdido ante el mismo rival el año pasado y obteniendo el título Sudamericano interino vacante, de los Superligeros.

El desarrolo de la pelea fue siempre a favor de Olmedo, que tuvo una buena línea boxística y una importante serie de combinación de golpes que no dejaron crecer nunca en la pelea, a un Paz que sufrió un castigo tremendo y fue a parar cuatro veces a la lona: una en el tercero; dos en el quinto; y la última sobre el cierre del sexto round, donde, por el castigo recibido, el rincón del santiagueño tiró la toalla antes de la salida a la séptima vuelta.

Panorama local

Elio Trosh empató ante salteño Durval Elías "El Bombardero" Palacios, en fallo unánime, en la pelea de fondo de Medianos, de la velada boxística amateur desarrollada en el Club Villa Hortensia. En la pelea de semifondo, y correspondiente a Gallos, también igualaron, Alejandro Ruiz y Rubén Aguirre. En total fueron seis combates organizadas por Oscar Villalba que fueron fiscalizadas por la Asociación Santiagueña de Boxeo. En tanto, Esteban Paz, Maximiliano Jiménez y Sergio "Bebi" Rosales consiguieron salir airosos en sus combates.

Resultados, Moscas: El capitalino Esteban Paz venció al termense Franco Aguirre.

Gallos: Romina López (Monte Quemado) doblegó a la termense Luliana Campoya.

Ligeros: Maximiliano Jiménez (Panter Gym) le ganó a Exequiel Cabrera (Noni Jiménez).

Moscas: Sergio "Bebi" Rosales (Vitrivio Gym) superó a Osvaldo "El Guerrerito" Barraza (Monte Quemado).

Semifondo, Gallos: Alejandro Ruiz (Panter Gym) empató con el termense Rubén Aguirre.

Fondo, Medianos: El capitalino Elio Trosch empató con el salteño Durval Elías Palacios.

Pasión&Deporte
Salta 451 – Local 7 - Tel.: (0385) 154728057
Sitio Web: www.pasionydeporte.com.ar
e-mail: info@pasionydeporte.com.ar
EDITOR RESPONSABLE PROPIETARIO - DIRECTOR Mariano Alberto Jaime
SECRETARIO DE REDACCION Ramón Ávila
REGISTRO NACIONAL DE LA PROPIEDAD INTELECTUAL N°546.805
DISEÑO: Martín Choren Martínez
Los editores no se hacen responsables, ni necesariamente comparten los puntos de vista de los escritores, columnistas, y entrevistados que firman sus notas.
Todos los derechos reservados

Está jugandfo el Challenger de Colombia

Trungelliti ganó la Qualy

Marco Trungelliti tuvo en exitoso andar en la Qualy del Challenger ATP Seguros Bolivar Open de Colombia y anoche, al cierre de esta edición, jugaba por la primera ronda del cuadro principal, correspondiente al importante certamen tenístico sudamericano.

El campeonato se disputa en la ciudad colombiana de Barranquilla, en las canchas del Country Club, se juega sobre la superficie de polvo de ladrillo, otorga 35.000 dólares en premios y puntos para el ranking de la Asociación de Tenistas Profesionales (ATP).

Cómo llegó

En la Clasificación, el santiagueño derrotó en Primera Ronda, al local Mateo Andrés Ruiz Naranjo por 6/0 y 6/1.

En Segunda Ronda, dejó en el camino al estadounidense Vlademyros Mavropoulos por

6/0 y 6/1. Y luego, Marco superó al argentine Pablo Galdón por 3/6, 6/3 y 6/4.

Ayer, por la Primera Ronda del torneo colombiano, enfrentaba al argentine Diego Junqueira.

Actualmente, Trungelliti suma 98 puntos y se encuentra 396º en el ranking de la ATP.

Cuadro Principal, Primera Ronda: Robert Farah vs. Manuel Barros; Facundo Bagnis vs. Javier Marti; Diego Junqueira vs. Marco Trungelliti; Leonardo Mayer vs. Juan Sebastián Cabal; Brian Dabul vs. Andrés Molteni; Eduardo Schwank vs. D. Zivkovic; Juan Pablo Brzezicki vs. W. Odesnik; Sebastián Decoud vs. Carlos Salamanca; Horacio Zeballos vs. Jorge Aguilar.

Llegó a semifinales en Brasil

Vega se acerca a la gira europea

Constanza Vega (133º del ranking mundial ITF Juniors) no pudo llegar a la final del Torneo "Banana Bowl", tras caer en semifinales ante la peruana Patricia Ku Flores por 6/2, 6/7 (8-6) y 6/3. De todas maneras, "Coty" tras la destacada actuación en Brasil, subió más de cien lugares en el ranking ITF Juniors y se encuentra cerca de sellar su participación en la gira europea.

La tenista surgida del Santiago Lawn Tennis Club no pudo llegar al encuentro decisivo, pero logró una importante semifinal que la acerca al objetivo final. Actualmente, se ubica segunda en el ranking sudamericano, el cual clasifica a la gira europea, cuando resta tan solo un certamen de los once estipulados por la Confederación Sudamericana de Tenis (COSAT).

Una gran chance

La santiagueña, tras cumplir un buen papel en tierras brasileñas, se ubica en el puesto 133º del ranking ITF Juniors, y está cerca de asegurarse nuevamente un lugar en la gira europea.

Esto se debe a que las mejores seis tenistas del escalafón internacional de juveniles de dieciocho 18 años, al término de la Gira COSAT, serán parte del equipo sudamericano en la gira por el viejo continente. Para ser parte de este equipo, los jugadores deberán estar entre los 300 primeros lugares del ranking ITF de 18 años a la conclusión del torneo en Brasil.

La Copa Gerdau le bajará el telón a la gira de Cosat 2011, el certamen que se desarrollará en Porto Alegre, es el que mayor puntaje otorga para el ranking de la ITF Juniors.

1º PORTAL DEPORTIVO DE SANTIAGO DEL ESTERO
www.pasionydeporte.com.ar Nuestra Pasión... Nuestro Deporte

Quimsa y Olímpico necesitan un triunfo para zafar del descenso

¡Uno más, y no jodemos más!

El nuevo Quimsa

Pese a que todavía no concluyó su participación en la Liga Nacional A 2010/2011, la dirigencia de Quimsa ya está pensando en la próxima temporada.

Carlos Romano continuaría como entrenador del plantel professional, en tanto que ya acordaron su continuidad el base Nicolás Aguirre, el alero Diego Cavaco y el ala pivot Diego Lo Grippo. Por su parte, existe un acuerdo de palabra para que el base Jonatan Treise y el escolta Julio Mázzaro continúen en el club por una temporada más. Y se sumaría al plantel, el alero Sebastián Vega.

La **Asociación Atlética Quimsa de Santiago del Estero** venció como local a Gimnasia y Esgrima de Comodoro Rivadavia, por 74/61, y se ubica duodecimo, tras jugarse la vigésimo octava fecha de la **Segunda Fase Regular de la Liga Nacional A 2010/2011 de Basquetbol**.

Con este resultado, los santiagueños cortaron una racha de dos derrotas consecutivas (la última como local), y necesitan un triunfo para escapar de la Permanencia, en los tres partidos que le restan jugar. Hoy, miércoles 30 de marzo, a las 22 y en el estadio Ciudad, recibirá a Regatas Corrientes, en un partido pendiente de vigésimo segunda fecha.

El escolta Julio Mázzaro y el ala pívot Diego Lo Grippo fueron los máximos anotadores, con dieciocho tantos cada uno.

El arranque favoreció al local, que depositó la pelota en Lo Grippo, donde el rosarino marcó diferencias en la pintura, mientras que Cavaco castigó desde el perímetro. El equipo visitante ajustó la defensa y lastimó con los triples de Pablo Moldú, Agustín Carabajal y Maximiliano Maciel para terminar el tramo empatados en 20.

En el segundo segmento, las acciones fueron similares. Lo Grippo siguió siendo importante en ataque y Mázzaro apareció con sus bombas, permitiéndole a Quimsa estirar diferencias en el marcador. Pero el ingreso de Chuckwunike Okosa fue clave para que los chubutenses se pongan en partido y lleguen al entretiempo abajo por 35 a 38.

En el tercer tramo, Fernando Funes comenzó a lastimar desde la línea de tres y Okosa continuo intratable en la pintura, pero Mázzaro estuvo encendido con sus lanzamientos externos. Además, Lo Grippo seguió muy efectivo

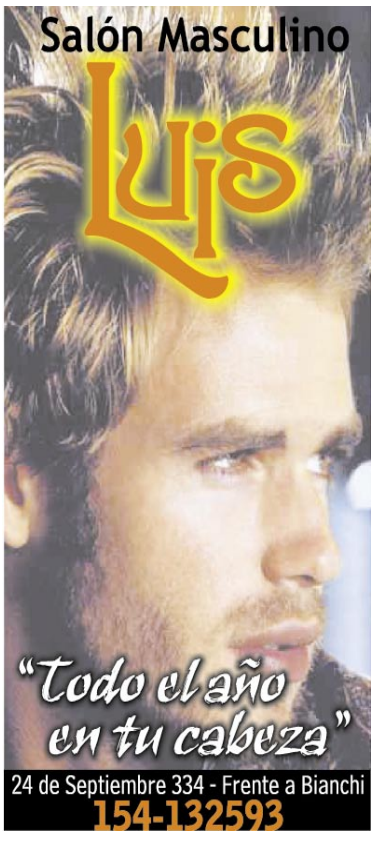

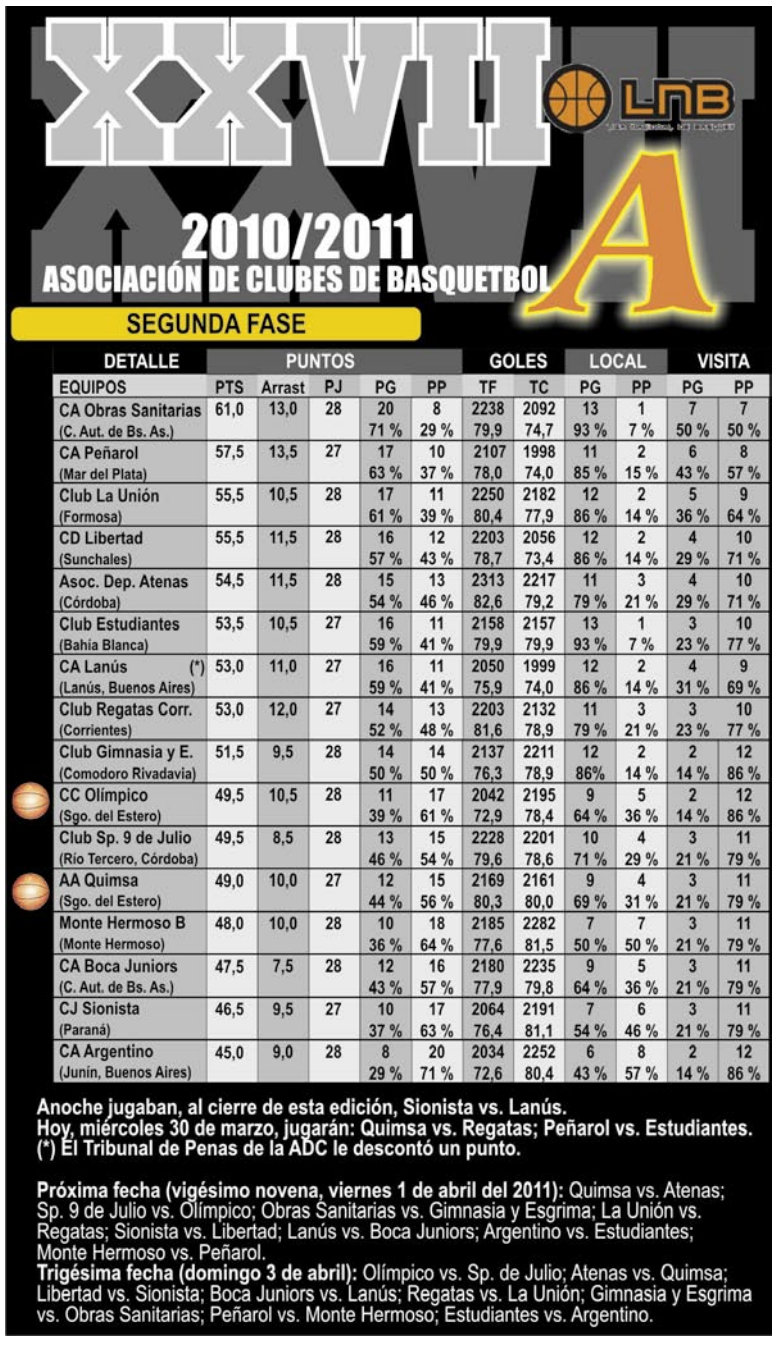

XXVII LNB A 2010/2011
ASOCIACIÓN DE CLUBES DE BASQUETBOL
SEGUNDA FASE

DETALLE	PUNTOS					GOLES		LOCAL		VISITA	
EQUIPOS	PTS	Arrast	PJ	PG	PP	TF	TC	PG	PP	PG	PP
CA Obras Sanitarias (C. Aut. de Bs. As.)	61,0	13,0	28	20 71 %	8 29 %	2238 79,9	2092 74,7	13 93 %	1 7 %	7 50 %	7 50 %
CA Peñarol (Mar del Plata)	57,5	13,5	27	17 63 %	10 37 %	2107 78,0	1998 74,0	11 85 %	2 15 %	6 43 %	8 57 %
Club La Unión (Formosa)	55,5	10,5	28	17 61 %	11 39 %	2250 80,4	2182 77,9	12 86 %	2 14 %	5 36 %	9 64 %
CD Libertad (Sunchales)	55,5	11,5	28	16 57 %	12 43 %	2203 78,7	2056 73,4	12 86 %	2 14 %	4 29 %	10 71 %
Asoc. Dep. Atenas (Córdoba)	54,5	11,5	28	15 54 %	13 46 %	2313 82,6	2217 79,2	11 79 %	3 21 %	4 29 %	10 71 %
Club Estudiantes (Bahía Blanca)	53,5	10,5	27	16 59 %	11 41 %	2158 79,9	2157 79,9	13 93 %	1 7 %	3 23 %	10 77 %
CA Lanús (*) (Lanús, Buenos Aires)	53,0	11,0	27	16 59 %	11 41 %	2050 75,9	1999 74,0	12 86 %	2 14 %	4 31 %	9 69 %
Club Regatas Corr. (Corrientes)	53,0	12,0	27	14 52 %	13 48 %	2203 81,6	2132 78,9	11 79 %	3 21 %	3 23 %	10 77 %
Club Gimnasia y E. (Comodoro Rivadavia)	51,5	9,5	28	14 50 %	14 50 %	2137 76,3	2211 78,9	12 86%	2 14 %	2 14 %	12 86 %
CC Olímpico (Sgo. del Estero)	49,5	10,5	28	11 39 %	17 61 %	2042 72,9	2195 78,4	9 64 %	5 36 %	2 14 %	12 86 %
Club Sp. 9 de Julio (Río Tercero, Córdoba)	49,5	8,5	28	13 46 %	15 54 %	2228 79,6	2201 78,6	10 71 %	4 29 %	3 21 %	11 79 %
AA Quimsa (Sgo. del Estero)	49,0	10,0	27	12 44 %	15 56 %	2169 80,3	2161 80,0	9 69 %	4 31 %	3 21 %	11 79 %
Monte Hermoso B (Monte Hermoso)	48,0	10,0	28	10 36 %	18 64 %	2185 77,6	2282 81,5	7 50 %	7 50 %	3 21 %	11 79 %
CA Boca Juniors (C. Aut. de Bs. As.)	47,5	7,5	28	12 43 %	16 57 %	2180 77,9	2235 79,8	9 64 %	5 36 %	3 21 %	11 79 %
CJ Sionista (Paraná)	46,5	9,5	27	10 37 %	17 63 %	2064 76,4	2191 81,1	7 54 %	6 46 %	3 21 %	11 79 %
CA Argentino (Junín, Buenos Aires)	45,0	9,0	28	8 29 %	20 71 %	2034 72,6	2252 80,4	6 43 %	8 57 %	2 14 %	12 86 %

Anoche jugaban, al cierre de esta edición, Sionista vs. Lanús.
Hoy, miércoles 30 de marzo, jugarán: Quimsa vs. Regatas; Peñarol vs. Estudiantes.
(*) El Tribunal de Penas de la ADC le descontó un punto.

Próxima fecha (vigésimo novena, viernes 1 de abril del 2011): Quimsa vs. Atenas; Sp. 9 de Julio vs. Olímpico; Obras Sanitarias vs. Gimnasia y Esgrima; La Unión vs. Regatas; Sionista vs. Libertad; Lanús vs. Boca Juniors; Argentino vs. Estudiantes; Monte Hermoso vs. Peñarol.
Trigésima fecha (domingo 3 de abril): Olímpico vs. Sp. de Julio; Atenas vs. Quimsa; Libertad vs. Sionista; Boca Juniors vs. Lanús; Regatas vs. La Unión; Gimnasia y Esgrima vs. Obras Sanitarias; Peñarol vs. Monte Hermoso; Estudiantes vs. Argentino.

para que los santiagueños ganasen el cuarto por 22 a 18 y llegasen a la etapa final arriba por 60 a 53.

En el ultimo segmento, Quimsa se hizo muy fuerte en defensa y en ataque castigó con las bombas de Mázzaro y Cavaco para quebrar definitivamente el juego en su favor y quedarse con un triunfo muy bueno, dentro de una muy floja campaña, por 74 a 61.

Quimsa venía de caer como local ante Obras Sanitarias por 85/75 y como visitante ante Boca Juniors por 83/72 y frente a Estudiantes de Bahía Blanca por 90/83. En el medio, había vencido 75/69 en su visita a Lanús.

Síntesis

AA Quimsa (Sgo. del Estero) 74: Jonatan Treise 6, Julio Mázzaro 18, Diego Cavaco 12, Diego Lo Grippo 18 y Damián Tintorelli 3 (formación inicial). Nicolás Aguirre 2, Dionisio Gómez Camargo 6, Federico Marín 2 y Román González 9. DT: Carlos Romano.

Club Gimnasia y Esgrima (Chubut) 61: Agustín Carabajal 10, Fernando Funes 15, Maximiliano Maciel 3, Cristian Romero 2 y Hakeem Rollins 6 (formación inicial). Chuckwunike Okosa 17, Pablo Moldú 8 y Geradl Brown . DT: Nicolás Casalánguida.

Parciales: 20/20; 18-15 (38/35); 22-18 (60/53) y 14-8 (74/61).

Árbitros: Daniel Rodrigo y Oscar Martineto. **Estadio:** Ciudad (AA Quimsa, Sgo. del Estero). **Instancia:** Vigésimo octava fecha, Segunda Fase, LNB 2010/2011.

Fecha: Domingo 27 de marzo del 2011.

Los bolsillos vacíos

La Unión de Formosa prosigue peleando por la tercera posición y un acceso directo a cuartos de final de la LNB, luego de superar al **Club Ciclista Olímpico de La Banda**, por 84/68, en partido válido por la vigésimo fecha. Con este marcador, el elenco formoseño está tercero, junto con Libertad de Sunchales, ambos con 55, 5 puntos. Por su lado, el conjunto bandeño reúne 49, 5 unidades y se encuentra undécimo. Necesitan una victoria para escaparle a la Permanencia.

Los formoseños repartieron y mucho el goleo con cinco jugadores en doble dígito, liderados por Matías Ibarra con 16 tantos, mientras que el visitante encontró en Cristian Romero y Lucas Picarelli sus mejores respuestas ofensivas con 15 puntos cada uno.

Con sus cinco iniciales consiguiendo puntos en el primer cuarto, La Unión no tardó en tomar el control y a eso le adosó una buena tarea en defensa para ganar en ese arranque por 26 a 16, con Gabriel Mikulas con 7 puntos.

El segundo fue de rachas, primero con Olímpico registrando un 11-0 para pasar a ganar 27 a 26. Pero la respuesta del quinteto local llegó con un gran pasaje de Federico Ferrini en ambos extremos de la cancha. Primero para cortar el parcial con un doble y después para meter un gran tapón que permitió correr y conseguir una antideportiva cuando Ibarra iba al aro. Fue el inicio de un 15-0 para La Unión que no pudo irse pleno al descanso, porque Olimpico se volvió a acercar con un 6-0, luego de una falta de Mikulas seguida de técnico.

Un parcial de 11-2 despegó a La Unión en los tres primeros minutos del tercer cuarto con dos triples de Lucas Pérez y una contra de David Jackson para tomar la máxima de 17: 55 a 38. Pero con Mikulas con 4 faltas y Rubén Garcés con tiempo de descanso en la banca, el conjunto formoseño se las tuvo que arreglar con Ferrini de ala pivote y fue para que aproveche Olímpico que, liderado por Picarelli, metió un parcial 15-0 que lo dejó a 2: 55-53. Pero con Pau atacando y también defendiendo se recuperó el elenco local para conseguir un 6-0 que lo ponía 61- 55 al frente.

Había más rachas para el cuarto final: con un 8-0 de La Unión en 2m.30s que le dio 14 de ventaja (69 a 55) con gran aporte de Ibarra y hasta el final la diferencia se movió entre los 10 y 14 tantos. Olímpico no pudo achicar y ya pisando el minuto final fue el extranjero Jackson, quien elevó las cifras a 16 para el definitivo 84-68.

Síntesis

Club La Unión de Formosa 84: Lucas Pérez 9, David Jackson 12, Ariel Pau 12, Gabriel Mikulas 11 y Rubén Garcés 13 (formación inicial). Matías Ibarra 16, Federico Ferrini 5, Ariel Zago 6 y Antonino Forte. DT: Gabriel Piccato.

CC Olímpico (La Banda) 68: Nicolás De los Santos 8, Andre Laws 9, Enzo Ruiz 2, Cristian Romero 15 y Djibril Kanté 4 (formación inicial). Diego Guaita 8, Lucas Picarelli 15, Cristian Amicucci 2 y Emiliano Agostino 5. DT: Marcelo Richotti.

Parciales: 26/16; 18-20 (44/36); 17-19 (61/55) y 23-13 (84/68).

Estadio: Cincuentenario (Formosa). **Instancia:** Vigésimo octava fecha, Segunda Fase, LNB 2010/2011. **Árbitros:** Fernando Sampietro y Fabricio Vito.

Fecha: Domingo 27 de marzo del 2011.

El calendario de la Liga Nacional de Basquetbol

Los Playoffs tienen fecha

El área de competencia de la **Asociación de Clubes** confirmó las fechas de las distintas etapas de **Playoffs de la Liga Nacional A 2010/2011 de Basquetbol**. Las series de la Reclasificación comenzará el miércoles 6 de abril, en tanto que las de la Permanencia lo harán el viernes 8 de abril.

Todas las series se mantienen al mejor de cinco partidos, a excepción de la final que será a siete juegos.

Permanencia: viernes 8, domingo 10, viernes 15, domingo 17 (de ser necesario) y miércoles 20 de abril (de ser necesario).

Reclasificación: miércoles 6, viernes 8, miércoles 13, viernes 15 (de ser necesario) y miércoles 20 de abril (de ser necesario).

Cuartos de Final: domingo 24 y miércoles 27 de abril, domingo 1, miércoles 4 (de ser necesario) y domingo 8 de mayo (de ser necesario).

Semifinales: miércoles 11, viernes 13, miércoles 18, viernes 20 (de ser necesario) y miércoles 25 de mayo (de ser necesario).

Final: domingo 29 de mayo, miércoles 1, domingo 5, miércoles 8, domingo 12 (de ser necesario), miércoles 15 (de ser necesario) y domingo 19 de junio (de ser necesario).

1º PORTAL DEPORTIVO DE SANTIAGO DEL ESTERO
www.pasionydeporte.com.ar Nuestra Pasión... Nuestro Deporte

Segunda fecha del Top Race Series

Vásquez fue séptimo en Olavarría

Marcos Vásquez, a bordo de su Mondeo Series, finalizó séptimo en el marco de la segunda fecha del **Campeonato del Top Race Series**, que se realizó ante un excelente marco de público en el autódromo "Hermanos Emiliozzi", de la ciudad bonaerense de Olavarría.

El bandeño llegó a 3 segundos y 35 milésimas de su compañero de equipo en el SDE Pfening, Yamil Apud, que se adjudicó la carrera, al registrar 30 minutos, 49 segundos y 433 milésimas. El podio lo completaron Gerardo Salaverria y Federico Lifschitz.

Con un clima por demás agradable, el chaqueño Yamil Apud (SDE Pfening) tuvo un domingo increíble, al ganar las Series y salir primero en la final por el lado la cuerda. En tanto, Vásquez no tuvo el mismo rendimiento que en las tandas clasificatorias y terminó séptimo, luego de largar la cuarta fila en la grilla de partida.

Una final que comenzó tranquila para Apud, que marcó el camino delante de todos, con algunos roces detrás suyo. Lo destacado fue que el dueño de la pole, Salaverria, quien no tuvo una buena serie, largaba lejos, en la séptima fila.

Las primeras vueltas para Vázquez, que terminó la serie en cuarto lugar y largo en la quinta fila de la grilla, se venían complicadas. Muy pronto se registraron los primeros toques y Vázquez, a pesar de zafar de uno, se encontró con German Sirvent y perdió terreno.

Mientras tanto, Apud era cómodo líder, merced a un manejo arrollador y al gran auto que tiene. Salaverria superó a Lifchit y descontó diferencias.

El final tenía preparado lo mejor del espectáculo. El uruguayo que atacaba y el chaqueño que, con la cabeza fría, le tapaba los lugares de sobre paso y defendía la posición.

A cuatro vueltas del final, el ingreso del Pace Car le puso una cuota extra de emoción. Lifchit se pegó a los escapes de Salaverria y este a los Apud. En el relanzamiento, Apud se afirmó en la primera posición y con gran decisión completo las últimas vueltas.

Completaron los tres del podio, Gerardo Salaverria a 296 milésimas y German Sirvent, a 856 milésimas.

Por su parte, Lucas Guerra logró un meritorio noveno puesto y Della Motta pagó el correspondiente peaje de debutar con algunos roces, que lo dejaron sin chances.

La próxima fecha sera el sábado 23 y el domingo 24 de abril, en la ciudad misionera de Oberá.

Posiciones finales

1º) Yamil Apud; 2º) Gerardo Salaverria; 3º) Federico Lifschitz; 4º) Marcelo Agrelo; 5º) Matías Lucero; 6º) Gastón Pacioni; 7º) Marcos Vásquez; 8º) Lucas Guerra; 9º) Gastón Billeres; 10º) Christian Giuliano; 11º) Alfredo Lestard; 12º) Franco Ercoli; 13º) Alfredo Lestard; 14º) Adrián Hang; 15º) Maximiliano Baumgartner; 16º) Gastón Genovese; 17º) Carlos De los Santos; 18º) Leandro Guimard; 19º) Facundo Della Motta.

Campeonato Regional del NOA de Motocross

Buen trabajo de los santiagueños

Abel Torres terminó tercero en MX1A, la máxima categoría del **Campeonato Motocross Regional del NOA**. En tanto que en las categorías menores, **David Zerpa** ganó en Juniors y fue tercero en Masters B; **Luis Scrimini** fue segundo en Masters A; **Maximiliano Auad** finalizó tercero en Promocionales B y **Nicolás Balaqueró** ganó en Minicross en Cuadriciclos.

El comienzo de la temporada 2011 del Campeonato de Motocross y Cuadriciclos fue excelente; con más de 100 máquinas en competencia y alrededor de 5.000 espectadores, según precisiones de la organización. El clima ayudó de gran manera a que se viviera una gran jornada de carreras.

En MX1A, el bandeño Abel Torres ocupó el tercer puesto del podio, ya que el triunfo quedó en manos del riojano José Giraldo, en tanto que el podio interprovincial de la clase se completó con Iván Galván, quien finalizó en el segundo lugar.

Clasificación

MX1B: 1º) Kevin Quiroga (Catamarca); 2º) Franco Carrazana (Catamarca); 3º) Franco Velarde (Tucumán).

Masters B: 1º) Darío Ovejero (Catamarca); 2º) Hugo Carrizo; 3º) David Zerpa (Santiago del Estero).

Juniors: 1º) David Zerpa (Santiago del Estero); 2º) Wilson Vergara (Catamarca); 3º) Joaquín Srur (Salta).

Minicross: 1) Jesús Alderete (Tucumán); 2) Pablo Barbera (Tucumán); 3) Naum Alderete (Tucumán)

85cc: 1º) Lautaro Toro (Tucumán); 2º) Gabriel Ovejero (Tucumán); 3º) Agustín Tula (Catamarca).

Promocionales A: 1º) Ezequiel Ovejero (Catamarca); 2º) Nicolás Valderrama (Salta); 3º) Martín Posse (Tucumán). **Promocionales B:** 1) Gonzalo Perry (Salta); 2º) Marcos Díaz (La Rioja); 3º) Maximiliano Auad (Santiago del Estero).

Masters A: 1º) Gonzalo Perry (Salta); 2º) Luis Scrimini (Santiago del Estero); 3º) Maximiliano Auad (Santiago del Estero).

Cuadriciclos, Pro: 1º) Marcos Zóttola (Tucumán). **Juniors:** 1º) Franco Luque. Master (Tucumán) **Masters:** 1º) Sebastián Mercoli (Catamarca)

Minicross: 1º) Nicolás Balaqueró (Santiago del Estero); 2º) Álvaro Rivas (Tucumán); 3º) Álvaro Chaya (Tucumán).

Comenzó la Liga Provincial de Basquetbol

La Unión de Santiago mejoró su imagen

La Unión de Santiago venció como local a **Unión y Juventud de Bandera** por 95/78 y también es uno de los punteros del Pentagonal de la **Liga Provincial de Básquetbol**, tras jugarse la segunda fecha.

Los capitalinos pudieron recuperarse de la derrota sufrida ante Red Star BBC, en la primera jornada. El escolta Fernando Small fue clave para su equipo, anotó diecisiete tantos, mientras que el goleador del juego resultó Cristian Morales, de la visita, con veinte puntos.

El torneo agrupa cinco equipo, es organizado por la Federación Santiagueña de Basquetbol, se juega a dos ruedas, con el sistema todos contra todos y por puntos. En la segunda ronda se invertirán las localías. Los cuatro primeros se clasificarán a los Playoffs. Alli saldrá el campeón provincial, que luchará por el ascenso a la Liga Nacional B 2011/2012, cuando intervenga en el Campeonato Argentino de Clubes Región Noroeste (ex Liga Nacional C). En la segunda ronda se invertirán las localías.

En el restante juego, Nicolás Avellaneda superó en su estadio, por 97/74, al Instituto Ojo de Agua. Estuvo libre en esta ocasión, Red Star BBC de Santiago del Estero.

La primera fecha

Red Star BBC consiguió un ajustado y muy festejado triunfo ante La Unión de Santiago (fusión entre Juventud BBC e Independiente BBC), por 64/59, en la jornada inaugural de la Liga Provincial de Basquetbol. Un buen número de espectadores le dio un colorido especial a la cancha calle Rivadavia Oeste. Si bien el dueño de casa estuvo arriba en el marcador, sobre el final la visita lo dio vuelta y hasta pudo ganarlo.

Y en la ciudad de Bandera, Unión y Juventud derrotó a los capitalinos del Club Atlético Nicolás Avellaneda, por 71/62. Libre en esta jornada quedó el Instituto Ojo de Agua.

Campeonato Argentino de Velocidad en Motociclismo

Buena labor de los Cejas

Los hermanos Cejas cumplieron una buena actuación en la jornada inaugural del **Campeonato Argentino de Motociclismo de Velocidad**, que se corrió en el "Parque de la Velocidad", circuito ubicado en la ciudad santafesina de San Jorge. Mario, en la categoría Súper Sports A, termino sexto en la primera manga y undécimo, ya que tuvo un problema con su Yamaha. Y su hermano Carlos, finalizó tercero en Súper Sports B.

Los Cejas hicieron sus debut en una nueva temporada del certamen nacional. Mario hizo su presentación en la máxima categoría de Súper Sports A 600 cc, con su Yahama. En la primera fecha culminó sexto en la primera manga y undécimo, ya que tuvo un problema con su moto.

Por su lado, Carlos Cejas se tuvo que conformar con la tercera ubicación en Súper Sports B, puesto que tuvo una caída en la séptima vuelta. Carlos también hizo su debut en la divisional, ya que en la temporada pasada corrió en 250 cc 4 Tiempos.

Asimismo, los Cejas coincidieron, una vez concluida la competencia, en que el objetivo ahora es llegar lo mejor posible a la segunda fecha del calendario, que se realizará el sábado 9 y el domingo 10 de abril, en el trazado de Las Termas de Río Hondo.

El ganador en Super Sports A fue Diego Pierluigi, con 1 hora, 18 minutos y 390 milésimas. En tanto que en la "B", ganó Mauro Tome, con 1 hora, 22 minutos y 7 milésimas.

Los M20 de la Argentina y Sudáfrica se enfrentaron en Santiago del Estero

¡Gracias por el Rugby!

El Seleccionado Argentino M20 de rugby volvió a caer ante su similar de Sudáfrica por 22/13, en el segundo test match oficial jugado en la cancha Julio César Montenegro, del Old Lions Rugby Club. Un partido muy diferente entre un tiempo y otro, con Los Pumitas que pasó de dominado a dominador de las acciones en el segunda mitad, pero que no le alcanzó para dar vuelta el resultado. La figura del juego fue el medio apertura de los Baby Boks, Johan Goosen, que aportó diecisiete tantos con su precisa pegada. La lluvia fue sin duda la gran protagonista de la tarde, el agua caída durante toda la noche y durante el partido, hizo cambiar la propuestas de los elencos antes del inicio del cotejo. Los sudafrica-

nos presionaron al conjunto nacional en su propio campo y en cada ruck que se armó, hicieron sentir su potencia física, logrando recuperar pelotas y generando penales que fueron convertidos por Goosen, que con su infalible pegada puso el 9/0 con tres penales antes de los diez minutos de juego.

Los argentinos descontaron en el score con un penal del capitán Ormson, pero lejos se encontraron de complicar el partido a los africanos, que no sufrieron en algún pasaje de la etapa inicial. La visita tuvo bajo el control el juego, con la ovalada bajo su poder en la mayor parte de los minutos, con muchos y buenos tackles cuando no la tenia, sumado a la precisión en los pies de Goosen, que puso a jugar al local en campo propio.

El dominio africano se trasladó también en las formaciones fijas, principalmente en el line out, donde robaron muchas pelotas tiradas por su adversario.

Otro penal, a los 19 minutos, efectivizado por Goosen estiró las diferencias. Pero tres minutos más tarde, Ormson descontó nuevamente también con un penal. Cuando pareció que el pie sería la única vía para sumar en el primer período, apareció Courtnall Skosan para apoyar el único try de los sudafricanos. La conversión de Goosen decoró el 22/6 a favor de su equipo.

La segunda mitad fue muy diferente a la primera, los Pumitas con sus limitaciones fueron a buscar el partido con una renovada actitud. Los tacles visitantes ya no dañaron tanto y los argentinos fueron ganando en confianza y pelearon cada pelota en cada ruck, de igual a igual. Otra faceta que mejoraron notablemente fue el line out, obteniendo sus pelotas lanzadas y peleando y robando una que otra pelota tirada por el rival.

Con mucho amor propio, a los 26 minutos, Miguel Ignes marcó el try y la posterior conversión de Ormson dejó a nueve puntos abajo al representativo nacional.

Renovado en su ánimo, la Argentina intentó revertir la historia en los pocos minutos que le quedaba, pero el visitante sacó a relucir su chapa y cerró el encuentro con una buena defensa, dejando en la cancha todo lo que les quedaba.

Antes del test match, La Argentina Invitación y Tucumán Desarrollo disputaron un encuentro muy parejo, y las tribunas lucieron colmadas.

Despertaron los Baby

El seleccionado de Menores de 20 años de la Argentina no pudo ante el de Sudáfrica, que lo derrotó por 46/29, en el primer test match official, disputado en el Santiago Lawn Tennis Club. Los argentinos dominaron las acciones en la primera etapa, yéndose al descanso arriba por 21/10, pero los Baby Boks tuvieron un gran repunte en el complemento y se llevaron el partido metiendo un parcial de 36 a 8.

En el equipo dirigido por Damián Rotondo y Matías Albina, Matías Alemanno fue el único jugador que repitió respecto del encuentro que disputó La Argentina Invitación M20 ante Sudáfrica, el pasado miércoles 16 de este mes.

Por su parte, Juan Cruz Guillemaín, Ramiro Baronio, Martín Arregui y Javier Rojas, quienes participaron del encuentro mencionado anteriormente, ocuparon un lugar en el banco de suplentes.

En los Baby Boks no jugó desde el arranque ningún integrante del primer encuentro, mientras que sí estuvieron como titulares Mbongeni Mbonambi, Stephen Kotze, Carl Wegner, Arno Botha, Kevin Luiters, Wandile Mjekevu y Riaan Britz.

Los tantos del conjunto dirigido por Damián Rotondo y Matías Albina fueron marcados por tries de Matías Orlando, Miguel Urtubey, Jerónimo De la Fuente y Brian Ormson, quién además aportó tres conversiones y un penal.

La presentación en sociedad

Con una persistente lluvia sobre la capital santiagueña, el Seleccionado Argentina Invitación, de Menores de 20 años, derrotó a los Baby Boks por 8 a 7, en lo que significó el primer encuentro de Sudáfrica en Santiago del Estero.

El partido se disputó en la cancha del Santiago Lawn Tennis Club, ante un importante marco de público, que no faltó a pesar de las inclemencias del tiempo. Rodrigo Ponce de León marcó el try, en tiempo de descuento, con el que los dirigidos por Damián Rotondo y Matías Albina ganaron.

Los tantos del representativo nacional, donde jugó Álvaro Ludueña,.fueron marcados por un try de Rodrigo Ponce de León, mientras que Sebastián Poet aportó un penal. Para el conjunto sudafricano, Wandile Mjekevu fue el autor del único try, en tanto que Ulrich Beyers anotó la conversión.

Una paridad muy marcada hubo en el primer tiempo, muchos errores por ambas partes debido a las circunstancias climáticas. Ningunos de los elencos tuvo situaciones para marcar tries, apenas hubo dos penales que no pudo convertir el medio apertura argentino. Final de la primera etapa con justo empate en 0.

En el complemento, Los Pumitas cambiaron el planteo y utilizaron mucho el pie a las espaldas de la primera línea de tackle visitante. Los sudafricanos se mantuvieron en sus ideas, manejando la pelota con las manos en cada ataque, pero con el agua que había en el terreno mas la lluvia incesante hicieron que les sea imposible armar una jugada que sorprenda a la defensa argentina.

Los últimos diez minutos del encuentro fueron los mas emotivos de la tarde, Sebastian Poet abrió el marcador a favor del conjunto nacional con un penal a los 33 minutos, pero los Baby Bocks reaccionaron rápidamente y en la única jugada a fondo que tuvieron, Wandile Mjekevu apoyo un try faltando tres minutos para el cierre, la conversión estuvo a cargo de Ulrich Beyer que puso el 7/3 parcial. Ahí fue cuando apareció la característica garra puma, y en la última pelota del partido los locales lograron quebrar la defensa africana, en una jugada a puro empuje de los fowars que luego abrieron la pelota para que Rodrigo Ponce de León apoyara sobre la bandera el try del triunfo argentino por 8/7.

"Gran Premio Día de la Memoria"

Juárez triunfó en Tucumán

El santiagueño **Emanuel Juárez** se quedó con la victoria en la competencia ciclística interprovincial denominada **"Gran Premio Día de la Memoria"**, disputada en el autódromo Nasif Estéfano. de la ciudad de San Miguel de Tucumán. La prueba estuvo fiscalizada por la Asociación Tucumana de Ciclismo.

Por su parte, su comprovinciano Ignacio Pereyra fue Segundo, en tanto que el catamarqueño José Luis Díaz terminó tercero. Cladio Ocón también fue de la contienda, al llegar sexto en la clasificación general, y alzándose con la categoría Masters B.

En Elite, Sub 23 y Masters A, la carrera se realizó con embalajes puntuables cada 20 minutos y contó con la presencia de una gran cantidad ciclistas del Noroeste Argentino. También se realizaron competencias para pedalistas de Masters D, con el triunfo del tucumano Benito Campos.

En tanto que en Masters C y Damas, la victoria fue para la bonaerense Valeria Pintos. Y en Masters B, el triunfo le correspondió al santiagueño Claudio Ocón. Por último, en Promocionales, ganó el tucumano Matías Décima.

Clasificación

Elite, Sub 23 y Masters A: 1°) Emanuel Juarez (Santiago del Estero), 13 puntos; 2°) Ignacio Pereyra (Santiago del Estero), 11 unidades; 3°) José Díaz (Catamarca), 11 puntos; 4°) Diego Monje (Catamarca), 5 unidades; 5°) Álvaro Argiró (Tucumán), 4 unidades; 6°) Claudio Ocón (Santiago del Estero), 3 puntos.

Masters B: 1°) Claudio Ocón (Santiago del Estero); 2°) Néstor Reynoso (Tucumán); 3°) Gustavo Décima (Tucumán); 4°) José Jiménez (Tucumán); 5°) Luis Haro (Tucumán).

Masters C y Damas: 1°) Valeria Pintos (Buenos Aires); 2°) Juan Frías (Tucumán); 3°) Héctor Olalles (Tucumán).

Masters D: 1°) Benito Campos (Tucumán); 2°) Alberto Corso (Tucumán); 3°) Héctor Tévez (Tucumán)

Promocionales: 1°) Matías Décima (Tucumán); 2°) Martín Iramaín (Tucumán); 3°) Daniel Amaya (Tucumán).

El quimilense fue 56° en el "Giro do interior de Sao Paulo"

Tomas Gil culminó el Giro en Brasil

El ciclista santiagueño **Tomás Gil**, que integra la escuadra chilena Start Cycling Team, logró finalizar el III Giro do interior de São Paulo, una carrera que obtuvo status internacional este año, ya que fue de grado 2,2 en el ranking internacional UCI (Unión Ciclista Internacional).

El "Canibal" culminó en el quincuagésimo sexto lugar (56°), a 34 minutos y 24 segundos del brasilero Flavio Reblin, que necesitó de 9 horas, 58 minutos y 8 segundos para ganar la prueba que reunió a 115 ciclistas, en sus cinco etapas.

El complejo turístico de Barra Bonita, Estado de São Paulo, fue el centro de atención del ciclismo nacional brasilero. La ciudad recibió la tercera edición del Giro del interior de Sao Paulo, una competencia que contó con puntos para el ranking nacional y las Américas.

La carrera, que incluyó los 15 mejores equipos de Brasil, cuatro equipos de La Argentina, uno de Chile y Paraguay, fue de grado 2,2 en el ranking internacional UCI (Unión Ciclista Internacional), tuvo en su primera etapa un ritmo infernal, que dejó a 35 ciclistas fuera de carrera de las 115 inscriptos.

Sus declaraciones

La segunda, la tercera y la cuarta etapa no fueron menos duras, comento el quimilense. "Eran etapas cortas, donde se iba siempre a fondo.

Yo vengo de una pequeña recaída en mi salud y a esta prueba la tome como una puesta a punto para que lo que viene, la gira por África y Europa.

Por suerte la pude terminar porque se hizo más dura de lo que pensaba, ya que sólo pudieron finalizar menos de la mitad de los inscriptos", comentó Gil.

"Con el paso de los días –añadió el santiagueó-, voy teniendo mejores sensaciones y en las últimas dos etapas pude acomodarme en el lote de punta, fue muy exigente. Hice un gran esfuerzo. Ojalá que el cuerpo pueda asimilar el trabajo. Sabía a lo que venía, voy a seguir dando lo mejor de mi".

Tour de Marruecos

El quimilense pudo pasar el trago amargo que le significaron las tres primeras etapas, sufriendo caídas en la primera y tercera jornada, y cumplió una gran labor en la etapa 4 del Tour de Marruecos, la mas difícil. No sólo por los 190 kilometros que había que recorrer, sino por las dificultades que el terreno presentaba. Este tramos estuvo signado por las constantes subidas a la montaña, curvas dificultosas, bajadas muy rápidas.

"Fue una verdadera odisea, una verdadera etapa de tour, muy difícil, gracias a Dios el cuerpo sigue respondiendo bien. Sabia que podía dar pelea porque trabajé mucho para venir a esta gira, solo que la suerte no me estaba acompañando. Fue muy duro como lo sera el resto de esta vuelta, van siempre muy rápido. Seguiré dando lo mejor de mí" comentó Tomás Gil.

"En la general estoy muy lejos, perdí mucho tiempo en las caídas que tuve. Mi objetivo es poder terminar esta prueba para sumar kilómetros", añadió.

Ayer, se disputaba la quinta etapa, que comprende el especial desde Ouarzazate a Tinghir, en donde recorría 170 kilómetros.

Arrancó la Tercera Fase del Torneo del Interior de la AFA

Mitre ganó el primer chico

Mitre sacó la mínima diferencia en el partido de ida del cruce ante **Güemes** por la **Tercera Fase del Torneo del Interior de la AFA**. El partido fue disputado ante una multitude, en el estadio Roberto "Tito" Molinari, de Unión Santiago. El tanto aurinegro fue anotado por Gabriel Páez, de tiro penal, a los 9 minutos del Segundo tiempo. La revancha será este sábado 2 de abril, en el estadio de Roca y 3 de Febrero.

La visita se fue acomodando y empezó a tener sus chances de contraataque. Con mucha simpleza en su juego, enhebro las jugadas más riesgosas para abrir el marcador. A los 28 minutos de la primera parte, se produjo un quiebre en el partido, cuando el árbitro Rodrigo Rivero expulsó al jugador local Gabriel Sandoval, por doble amonestación.

De ahí en más, Mitre tomó la batuta del partido y dominó las acciones, pero sin marcar diferencias en el score, hasta el descanso.

Dominio visitante

La segunda mitad fue todo del visitante, y no iba a pasar mucho para que rompiera el cero, y lo hizo a los 9 minutos, con un tiro penal ejecutado por Gabriel Páez.

El nerviosismo se apoderó de Güemes, que iba a sufrir otra expulsión, esta vez Abel Carranza se iría a las duchas antes de tiempo, por una dura infracción, a los 13 minutos.

Mitre aprovechó los dos hombres de más, abriendo la cancha hacia los costados, dejando que Adrián Alagastino se haga el patrón en la mitad del terreno, manejando con tranquilidad la pelota.

El volante central fue bien acompañado por Diego Gómez, que le sumo precisión al ataque aurinegro, que a esa altura dominaba a voluntad.

Los cambios impuestos por el local no tuvieron efecto en el desarrollo del juego y Mitre fue sellando su gran e importante triunfo. Pudo haber marcado uno que otro tanto más, pero la ineficacia y sus delanteros lo privó de llevarse una victoria más abultada.

Síntesis

CA Güemes 0: Fernando Rago; Abel Carranza, Juan Herrera, Gabriel Sandoval, Juan Suárez, Armando Santillán, Franco Lescano; Marcos Torres (Cejas), Joaquín Gramajo; Cristian Zárate (Romero) y Javier Contreras. DT: Carlos Acuña

CA Mitre 1: Víctor Apud; Raúl Pinto, Gerardo Corbalán, Oscar Espínola, Edgar Rodríguez; Gustavo Contreras, Adrián Alagastino, Héctor Silveyra; Diego Gómez; Gabriel Páez y Carlos López. DT: Horacio Cirrincione.

Gol: Segundo tiempo, 9 minutos, Gabriel Páez (M), de tiro penal.

Sustituciones: Segundo tiempo, 20 minutos, Ricardo Llugdar por Gramajo (G); 16 minutos, Ezequiel Rivas por Rodríguez (M); 24 minutos, Romero por Zárate (G) y Gerardo Sosa por Pinto (M); 30 minutos, Daniel Cejas por Torres (G); 44 minutos, González por Tapia (M).

Expulsados: Primer tiempo, 29 minutos, Gabriel Sandoval (G); Segundo tiempo, 13 minutos, Abel Carranza (G).

Árbitro: Rodrigo Rivero. **Estadio:** Roberto Molinari (CA Unión Santiago). **Instancia:** Partido de ida, Tercera Fase del TDI.

Fecha: Domingo 27 de marzo del 2011.

Empató en Tucumán con San Jorge

Clodomira logró un valioso punto

Clodomira consiguió un importante empate por 1/1 en el partido de ida de la llave ante San Jorge de Tucumán. por la Tercera Fase del Torneo del Interior 2011 de la AFA. Los clodomirenses perdían, tras el tanto de Diego Velarde, a los 41 minutos de la parte final, pero Carlos Palomo, con un tremendo cabezazo, le dio el empate a tres minutos del epílogo. El partido se jugó en el estadio de San Martín, en San Miguel de Tucumán.

Clodomira tendrá una buena oportunidad de cerrar la serie a su favor, cuando reviva el choque en su ciudad.

La parte inicial fue favorable para los santiagueños, que contaron con varias situaciones para anotar, pero las desperdiciaron por las impericias de sus delanteros para definir.

Por momentos el partido fue aburrido, con muchas imprecisiones, ambos se prestaron la pelota y las jugadas fueron intrascendentes para los arqueros.

En esa medianía, Clodomira, a fuerza de empuje y ganas, consiguió llevar peligro a la meta custodiada por Luis Ledesma, que tuvo que ser remplazado por Francisco Bordón, luego de un error que casi termina con un tanto de Carlos Palomo.

En la segunda parte, San Jorge salió con otra prestancia a encarar el partido y se erigió en dominador. Ya promediando el complemento, a Clodomira le faltó oxigeno en la mitad de la cancha y aguantaba como podía el 0/0.

Cuando el cotejo entró en los últimos cinco minutos, Juan Paz habilitó a Diego Velarde para que éste definiera. Y un minuto más tarde, Carlos Palomo conectó un centro de Mauro Palomo, y con un impecable cabezazo puso el 1/1 para el delirio de las más de doscientas personas que acompañaron al Canario en el Jardín de la República.

Perdió Vélez

Vélez Sársfield de San Ramón cayó por 2/0 como visitante ante Unión Aconquija de Las Estancias (Catamarca), en el cotejo de ida del TDI . Sergio Amaya y Sebastián Ólea marcaron los goles del local.

Pese a jugar bien durante todo el partido, y siendo protagonista en gran parte del juego, los santiagueños perdieron con los catamarqueños, y definirán el pasaporte a la Cuarta Fase en su propio estadio, este fin de semana.

El primer periodo fue muy parejo en todo su desarrollo, y Vélez insinuó mucho más con el trabajo de Mariano Hoyos y Cristian Anabia Dorado, más el aporte ofensivo de Wilson Morales Oller.

Pero el local también creó las opciones claras, llegando a la apertura Sergio Amaya, a los 25 minutos del primer período. Después el partido fue otro, donde la visita presionó en todos los sectores aunque no pudo concretar.

En el segundo periodo, Unión Aconquija se metió atrás, hizo una doble línea de cuatro, y Vélez hizo todo el gasto de partido, pero en su intención de llegar a la igualdad, dejó espacios que nuevamente fue aprovechado, a través de Sebastián Oléa.

Un resultado por demás importante para el equipo catamarqueño, que no es el mismo cuando juega afuera, ya que hizo prevalecer su campo reducido y los 1.600 metros de altura para redondear un triunfo muy festejado.

Vélez Sarsfield sabe que depende pura y exclusivamente de sí mismo, y como local, en su estadio, es un equipo protagonista que sabe lo que quiere.

1º PORTAL DEPORTIVO DE SANTIAGO DEL ESTERO
www.pasionydeporte.com.ar Nuestra Pasión... Nuestro Deporte

Seguirá un año más en el Argentino B

Sarmiento salvó la categoría

En la ciudad entrerriana de Concordia, **Sarmiento** volvió a sumar de a tres, al derrotar a **Colegiales** por 3 a 0, en el marco del vigésimo sexto capítulo de la Primera Fase, correspondiente al **Torneo Argentino B 2010/2011** de fútbol. Aunque al día sigujente, no pudo modificar el resultado adverso de 2/1 frente al mismo rival, tras jugarse los quince minutos del partido suspendido por la duodécima fecha.

De todos modos, los santiagueños marchan terceros en la Zona VI, con treinta unidades, mantuvieron la categoría para la próxima temporada, y todavía mantienen posibilidades de clasificarse para la siguiente instancia del certamen.

Quedaron a seis puntos del escolta Chaco For Ever de Resistencia, próximo rival, cuando restan seis unidades en juego. Este domingo, a las 17 y en La Banda, sera el choque entre el Segundo y el tercero del grupo. El líder Atlético Paraná ya se clasificó para la siguiente instancia.

En cuanto al juego, los primeros minutos del primer tiempo fueron peleados.Ambos generaron situaciones interesantes en los metros finales, pero carecieron de eficacia a la hora de definir.

Con el correr de los minutos, la visita comenzó a insistir poco a poco. De mitad de campo hacía adelante, Sarmiento creció y cada vez que pudo se aprovechó de los errores defensivos del rival.

Sobre los 32 minutos, y en una gran jugada individual, Hugo De Marco venció al golero Serrano con un gran remate. Reaccionó el dueño de casa, aunque no pudo doblegar a la defensa bandeña.

Este aspecto se repitió en el inicio del complemento. Colegiales salió con todo en busca de un tanto que le permitiese establecer el empate, y el "Profe" se cerró bien atrás y cada vez que pudo salió de contraataque. El local sufrió la expulsión de Martín Muñoz y eso le complicó el planteamiento.

Sarmiento se mostró tranquilo y a los 27 minutos, de la mano de Gregorio González, estableció el 2 a 0, merced a un tiro penal.

A partir de allí, Colegiales entró en desesperación y pese a algunos remates de Vercellino o Barone, nunca pudo hacerle frente a lo que produjo su rival. El "Profe" siguió manejando el terreno de juego y en el final, Pablo Ledesma selló el marcador.

TORNEO ARGENTINO B 2010/2011

CONSEJO FEDERAL DE AFA

PRIMERA FASE / ZONA VI

Equipos	Pts	PJ	PG	PE	PP	GF	GC
CA Paraná (Paraná)	**44**	**23**	**13**	**5**	**5**	**36**	**25**
CA Chaco For Ever (Resistencia)	36	22	10	6	6	25	18
CA Sarmiento (La Banda)	30	22	8	6	8	26	29
CSyD Textil Mandiyú (Corrientes)	28	23	7	7	9	21	20
CD Guaraní Antonio Franco (Posadas)	26	22	7	5	10	30	32
Club Sportivo Patria (Formosa)	26	21	7	5	10	25	30
CA Colegiales (Concordia)	25	22	7	4	11	15	24

Próxima fecha (vigésimo séptima): Sarmiento vs. Chaco For Ever; Sp. Patria vs. Atlético Paraná; Guaraní Antonio Franco vs. Colegiales. Libre: Textil Mandiyú.

Otros resultados

En la **Zona VI**, en su cancha, Atlético Paraná empató 3/3 con Guaraní Antonio Franco de Posadas. Para el local anotaron Martín Galli, David Dri y Sergio Chitero, en tanto que, para el visitante hicieron lo propio Daniel Juárez, Leonardo Acosta y Alberto Valdez. Chaco For Ever de Resistencia superó 1/0 a Textil Mandiyú de Corrientes, con gol de Cristian Romero.

Por la **Zona I**, Con goles de Guillermo Roldán y Maximiliano Maripil, Independiente de Neuquén le ganó 2/1 a Cruz del Sur de San Carlos de Bariloche. Descontó Gustavo Ramírez. Boca de Río Gallegos, con tantos de José Quiroga (2) y Wander de Almeida, venció 3/1 al Deportivo Madryn de Chubut. El gol del descuento lo marcó Armando Mansilla. En su cancha, Deportivo General Roca de Río Negro derrotó 5/1 a Huracán de Comodoro Rivadavia. Los goles del local los anotaron Emiliano López (2), Fernando Fernández y Leandro Puig (2). Para el visitante anotó el descuento Maximiliano Alaníz.

En la **Zona II**, Liniers de Bahía Blanca, con tantos de Joaquín Correa, Julio Acosta e Ignacio Salas, superó 3/1 al Grupo Universitario de Tandi. Agustín Olaechea descontó. Racing de Olavarría, con gol de Julio Ibáñez, venció 1/0 a Independiente de Tandil. Alvarado de Mar del Plata le ganó 2/0 a Ferrocarril Sud de Olavarría. Los tantos los anotaron Ezequiel Petti y Juan Sosa.

Por la **Zona III**, Juan Acosta, Nicolás Bosoletti, Matías Piscichini y Maximiliano Bochetti, anotaron los goles para la victoria de Sportivo Las Parejas ante Argentinos de 25 de Mayo por 4/1. Descontó Sebastián Diez. La Emilia le ganó 3/0 a El Linqueño de Lincoln, con tantos de Wilson Paredes (2) y Gaspár Páez. Con goles de Matías Benítez, Germán Pietrobon y Emiliano Vecchio, Defensores de Belgrano de Ramallo superó 3/1 al Deportivo Juventud Universitaria de Gualeguaychú. El tanto del descuento lo anotó Rodrigo Lúquez.

En la **Zona IV**, Ben Hur de Rafaela derrotó, con goles de Juan Otal, Leandro Mansilla y Santiago Cavallo, a Tiro Federal de Morteros por 3/1. Silvio Acosta descontó. Con gol de Gustavo Yozwiak, 9 de Julio de Morteros venció 1/0 a San Jorge. Como visitante y con tantos de Rubén Arlotta y Agustín Correa, Teniente Origone de Justiniano Posse superó 2/1 a General Paz Juniors de Córdoba. El gol del local lo marcó Ezequiel Gaviglio.

Por la **Zona V**, Gimnasia y Esgrima de Mendoza, con dos tantos de Mario Marchetti, empató 2/2 con Guaymallén de Mendoza. Igualó el encuentro Emanuel Sesma (2). San Martín de Mendoza le ganó 3/0 a Trinidad de San Juan. Gustavo Reggi (2) y Ernesto Garín anotaron los goles. Con tanto de Martín Uranga, Atlético de la Juventud Alianza de San Juan derrotó 1/0 a Unión Villa Krause de San Juan.

Y en la **Zona VII**, Atlético Concepción de Tucumán derrotó 1/0 a Deportivo Famaillá de Tucumán. El gol de la victoria lo anotó Mauricio Salazar.

Con tantos de Ernesto Ceballos y Luis Guevara, Altos Hornos Zapla de Jujuy le ganó 2/1 a Gimnasia y Tiro de Salta. Pablo Saucedo descontó.

Concepción FC de Tucumán superó 2/0 a Policial de Catamarca, con goles de Gustavo García.

Perdió en Salta en el inicio de la Reválida

Central Córdoba no empezó bien

Centro Juventud Antoniana de Salta superó como local 2/1 a **Central Córdoba de Santiago** del Estero, en el inicio de la etapa **Reválida del Torneo Argentino A 2010/2011 de fútbol**. El santo salteño volvió a su estadio, después de dos años, y le entregó a su gente un buen despliegue físico y técnico. Anotaron Maximiliano Antonelli y Hernán Hechalar en el primer tiempo, en tanto que descontó para el conjunto ferroviario, Sebastián Sáez.

Los santiagueños, recibirán, este domingo, a las 16.30, a los santafesinos de 9 de Julio de Rafaela.

El gol local vino en el inicio mismo del partido, después de un centro de Matías Rinaudo y que la pelota la desvió Maximiliano Antonelli, metiendo el balón por el poste más lejano al arquero Germán Montenegro.

La segunda conquista fue un calco del primero, pero esta vez cambiaron los protagonistas. El del centro fue Luis Velásquez y la cabeza fue de Hernán Hechalar. Al término del primer tiempo, el resultado es totalmente justo.

El complemento tuvo la misma dinámica que la primera etapa, buen manejo de los espacios para Juventud Antoniana y una fuerte defensa en el conjunto santiagueño.

El desgaste físico fue determinante en el desarrollo del juego y máxime cuando Marcos Navarro fue expulsado. Central Córdoba aprovechó el hombre de más al ingresar Sebastián Sáez, un viejo verdugo conocido para los salteños, que cumplió con su tarea al marcarle el tanto del descuento.

El final del partido fue un ida y vuelta vibrante, donde el gol peligró en ambos arcos.

Otros resultados

Por el **Nonagonal**, que otorga un ascenso directo a la Primera B Nacional de la próxima temporada, Libertad de Sunchales empató 0/0 como visitante, con Guillermo Brown de Puerto Madryn. Unión de Sunchales empató 0/0, como local, con Talleres de Córdoba. Unión de Mar del Plata le ganó 2/0, en su estadio, a Central Norte de Salta. Los dos goles los anotó Gastón Klusener. Y con tanto de Cristian Perez, Sportivo Desamparados de San Juan igualó como local 1/1 con Sportivo Belgrano de San Francisco. Empató el cotejo, Lucas Farías.

Por la **Reválida**, en la **Zona I**, Cipolletti de Río Negro derrotó 2/0, como local, a Santamarina de Tandil. Los goles los señalaron Henry Sáez y Orlando Porra. Douglas Haig de Pergamino, con dos tantos de Gabriel Gonzalez, le ganó 2/1 a Rivadavia de Lincoln. Descontó Daniel González.

Por la **Zona II**, Racing de Córdoba, con tanto de Yamil Garnier, superó 1/0 al Deportivo Maipú de Mendoza. Con goles de Federico Depetris y Carlos Herrera, Alumni de Villa María venció 2/1 a Juventud Universitario de San Luis. Wilson Albarracin anotó el tanto del descuento.

Y en la **Zona III**, Gimnasia y Esgrima de Concepción del Uruguay, con tanto de Walter Bravo, venció 1/0 a Crucero del Norte de Misiones.

Síntesis

CJ Antoniana (Salta) 2: Daniel Bertoya; Luis Velásquez, Marcos Lamolla, Emanuel Loeschbor, Juan Caracoche; Matías Rinaudo, Oscar Domínguez, Miguel Nievas Escobar; Marcos Navarro; Maximiliano Antonelli y Hernán Hechalar. DT: Adrián Cuadrado.

CA Central Córdoba (Sgo. del Estero) 1: Germán Montenegro; Gonzalo García, Lucas Ramos, Paulo Paglioni, Luis Carbajal; Rubén Molina, Mario Pacheco, Raúl Castaño, Gustavo García Chamut; Carlos Salvatierra y César Martínez. DT: Darío Tempesta.

Goles: Primer tiempo, 11 minutos, Maximiliano Antonelli (CJA). 41 minutos, Hernán Hechalar (CJA). Segundo tiempo, 35 minutos, Sebastián Sáez (CC).

Sustituciones: Segundo tiempo, inicio, Sebastián Sáez por Salvatierra (CC); 13 minutos, Diego Suárez por Pacheco (CC) y Jorge Ortega por Castaño (CC); 28 minutos, Rodrigo Ríos por Antonelli (CJA); 35 minutos, Facundo Ermini por Hechalar (CJA) y Fabián García por Rinaudo (CJA).

Expulsado: Segundo tiempo, 20 minutos, Marcos Navarro (CJA). **Amonestado**: César Martínez (CC).

Árbitro: Pedro Argañaraz (Tucumán). **Estadio**: Honorato Pistoia (CJ Antoniana, Salta). **Instancia:** Primera fecha, Reválida.

Fecha: Domingo 27 de marzo del 2011.

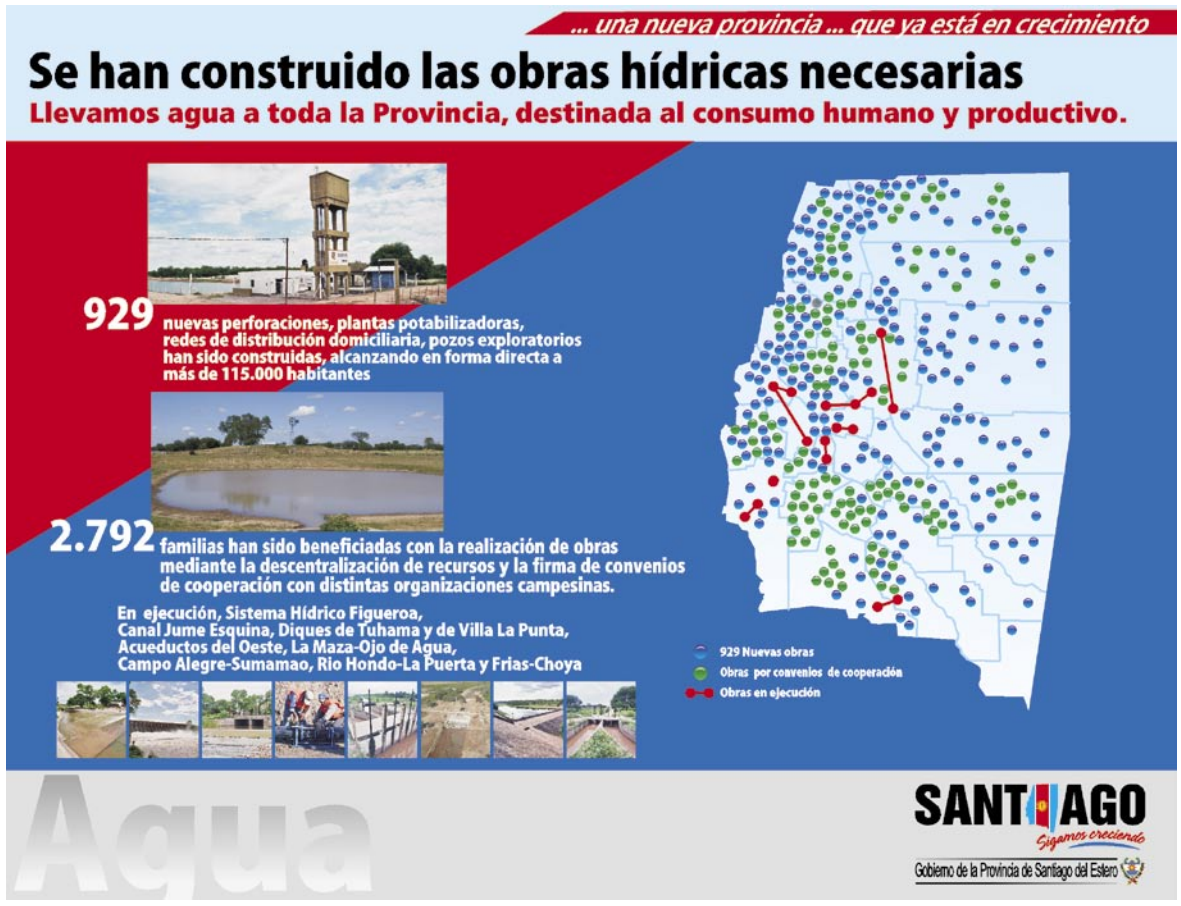

1º PORTAL DEPORTIVO DE SANTIAGO DEL ESTERO
www.pasionydeporte.com.ar Nuestra Pasión... Nuestro Deporte

Ganaron Lawn Tennis y Old Lions

El Apertura de rugby se puso en marcha

Los equipos más viejos de la provincia comenzaron con sendas victorias en la primera jornada de la Zona Campeonato, correspondiente al Torneo Apertura de Primera División, que organiza la Unión Santiagueña de Rugby.

El Santiago Lawn Tennis Club superó, como local y con amplitud, al Jockey Club, por 52/7. Asimismo, el Old Lions Rugby Club doblegó, en su cancha, por 53/3 al Olímpico de La Banda. Añatuya Rugby quedó libre en esta oportunidad.

Lawn Tennis no tuvo inconvenientes para vencer al Jockey Club. Desde el inicio, tomó las riendas del encuentro, con sus backs que fueron imparables para el rival. Antes del descanso, marcó cuatros tries, sacando provecho de la velocidad y juventud de sus jugadores. Los trymen fueron Santiago Viaña (3), Agustín Cartier Viaña (3), Miguel Caputo (1), Remo Terzano (1) y Emanuel Milet (1).

El conjunto tricolor pudo emparejar en un tramo de los primeros cuarenta minutos, cuando lograron cerrar el juego con un try, luego de un scrum.

La segunda mitad fue todo para el local, que encontró los espacios cada vez que abrió la pelota para sus tres cuartos, quienes sortearon con cierta facilidad la primera línea de tackle del adversario. Los seis tries anotados por el anfitrión más un penal de Terzano, redondeó la amplia victoria del Santiago Lawn Tennis Club.

Rugió el León

Por otro lado, el otro candidato, Old Lions RC, jugó como visitante en su casa ante Olímpico de La Banda, que tiene su terreno de juego sin las condiciones adecuadas, debido a las intensas lluvias (no se pudo cortar el césped).

En total fueron nueve tries apoyados por los "viejos leones", que contaron entre sus filas con algunos jugadores que habitualmente juegan en el Torneo Regional del NOA.

Sólo en la primera parte se registró una paridad en el juego, donde Old Lions sacó una corta diferencia de 12 a 3.

Pero la segunda parte, fue todo para los capitalinos, que hallaron huecos en la defensa bandeña y apoyaron en siete ocasiones.

Isa y Viaña rindieron el primer examen en el M19

El plantel del Seleccionado Argentino de Menores de 19 años, compuesto por 42 jugadores, finalizó su primera Concentración Nacional del año, la cual se desarrolló en la ciudad cordobesa de Villa General Belgrano. De la misma fueron parte los santiagueños, Facundo Isa y Santiago Viaña, ambos jugadores del Santiago Lawn Tennis Club.

Al mediodía, ambos conjuntos se enfrentaron en un encuentro amistoso, con el objetivo de ver a los jugadores en competencia y darles minutos de juego.

El plantel completo se separó en tres equipos, y que de esta concentración sólo participaron dos de ellos.

Las tareas

La delegación arribó a la localidad cordobesa, donde los jugadores hicieron trabajos regenerativos, mantuvieron reuniones con los entrenadores y se entrenaron por la tarde. Al día siguiente, el plantel nacional se dividió en dos conjuntos, quienes entrenaron en doble turno en base al plan de juego, con el objetivo de que los jugadores lleguen con conocimiento entre ellos al partido del día posterior. De esta forma, el Seleccionado Nacional cerró la primera actividad del año, la cual estuvo cargada de de entrenamientos y reuniones, y en lo que resta de la temporada habrá cinco concentraciones más.

Muy buen debut en el Argentino de Rugby

Santiago sorprendió a Nordeste

El Seleccionado de rugby de Santiago del Estero de rugby consiguió un histórico triunfo como visitante por 15 (2) a 12 (0) ante su similar de Nordeste (Chaco y Corrientes), en lo que significo el debut para ambos en el Grupo 1, correspondiente a la Zona Ascenso del Campeonato Argentino de Mayores, organizado por la Unión Argentina de Rugby.

Los santiagueños, bajo un diluvio, pudieron vencer a su eterno verdugo, en un partido que se disputó en el Aranduroga Rugby Club, de la ciudad de Corrientes.

La tarde comenzó mal para el local, ya que en los ejercicios precompetitivos, el capitán y full back Luis Gándara, se lesionó y el entrenador Julián Del Villar, tuvo que realizar un par de variantes respecto a la alineación anunciada. Alberto Corro ingresó por Gándara, y Maximiliano Freschi por Pablo Midón.

Nordeste sólo prevaleció ante Santiago del Estero, en el inicio de cada etapa, donde contó con sendas oportunidades de llegar al try, pero tuvo que conformarse con penales muy bien realizados por el apertura Freschi, que en tiempo de descuento contó con la posibilidad de igualar el match, pero su envío (penal) no tuvo efectividad.

Nordeste jugó prácticamente sin la pelota, perdió en las formaciones móviles, y en las pocas que tuvo la posesión, equivocó el camino.

CAMPEONATO ARGENTINO DE MAYORES DE RUGBY

UNIÓN ARGENTINA DE RUGBY

ZONA ASCENSO GRUPO 1

DETALLE	PUNTOS/ESTADISTICAS					GOLES	
EQUIPOS	PTS	PJ	PG	PE	PP	TF	TC
San Juan	2	1	1	0	0	27	12
Santiago del Estero	2	1	1	0	0	15	12
Nordeste	0	1	0	0	1	12	15
Entre Ríos	0	1	0	0	1	12	27

ZONA ASCENSO GRUPO 2

DETALLE	PUNTOS/ESTADISTICAS					GOLES	
EQUIPOS	PTS	PJ	PG	PE	PP	TF	TC
Alto Valle	2	1	1	0	0	46	5
Chubut	2	1	1	0	0	25	21
Sur	0	1	0	0	1	21	25
Austral	0	1	0	0	1	5	46

Próxima fecha (segunda, sábado 2 de abril): GRUPO 1; San Juan vs. Santiago del Estero; Entre Ríos vs. Nordeste. - GRUPO 2: Segunda fecha; Chubut vs. Alto Valle; Sur vs. Austral.

En ese sentido, el octavo y capitán de Santiago del Estero, Gonzalo Leguizamón, jugó un partidazo, siendo el mejor de los treinta. Cubrió y se comió la cancha. Puso siempre a su equipo adelante, y fundamentalmente jugó con mucha inteligencia, tomando siempre decisiones acertadas que beneficiaron constantemente a su equipo.

Recuperación visitante

Hasta los diez minutos del primer tiempo, Nordeste dominó el encuentro. A los 2 minutos, abrió el marcador con un penal de Maximiliano Freschi. Después contó con dos claras oportunidades para llegar al try. La primera se la privó el árbitro Traversa al no dar ventaja, y al segunda Valentín Romero cometió knock on cuando tocaba la puerta del ingoal.

Después todo se equilibró, principalmente tras el try de Juan Pablo Mirolo, que marcó en la banderita local, a los 11 minutos; y desde allí nada fue igual.

Los santiagueños se agrandaron y su rival sintió el golpe; aunque Freschi estuvo muy acertado con sus envíos a las haches, aprovechando además el hombre de más (amarilla de García) para dejar el marcador 9 a 5, a los 31 minutos.

Los últimos minutos se jugaron en campo de Nordeste, más precisamente a metros del ingoal, donde aguantó una y otra vez los embates visitants. Hasta que Traverso marcó un try penal, convertido por Mirolo, que dejó el primer tiempo 15 a 12 para los santiagueños.

En la misma salida de la segunda mitad, el local igualó el match con un penal de Freschi.

Y luego pareció que se lo llevaba a los santiagueños por delante. Tuvo un par de penales cambiados por line out, en el mismo ingoal visitante, pero careció de claridad.

Después fue todo, Santiago del Estero, por méritos propios y por desinteligencias del adversario, que nunca pudo imponer su juego, más cuando Mirolo, a los 20 minutos, le dio una nueva ventaja con un penal (12 a 15).

Pese a la desorientación local, nunca bajó los brazos y tuvo su chance de empatar, pero Freschi no tuvo efectividad y los santiagueños se llevaron dos puntos de oro.

Otros resultados

En el restante cotejo del **Grupo I**, el representativo de San Juan superó como local, por 27/12 a Entre Ríos.

Y por el **Grupo II**, Alto Valle le ganó 46/5 al Seleccionado de Austral. En tanto que Chubut derrotó 25/21 al conjunto del Sur.

Síntesis

Nordeste 12: Valentín Romero, Marcelo González (Juan Gualdoni), Germán Bracco (Gerardo Guliermone); Lucas Luzuriaga y Federico Berry (Fabián Tofanelli), Mauro Parra, Juan Machado (Rodolfo Garay y Gernaro Carrió), Ignacio Biscay; Facundo Allevi, Maximiliano Freschi; Diego Provassi (Arturo Ojeda), Mario Obregón, Juan Ojeda, Pablo Fogliatti; y Alberto Corro. DT: Julián Del Villar.

Santiago del Estero 15: Roger Lacourt (Martín Ríos), Mariano García, Luis Vega (Ignacio Guzmán); Claudio Miranda, David Mdalel (Alejandro Bulacio); Gabriel Lazarte, Maximiliano Leiva, Gonzalo Leguizamón; Luis Ibarra, Diego Lezana, Juan Pablo Mirolo, Cristian Fiad, Facundo Leiva, Leandro Ferreyra; y Adrián Ludueña. DT: Marcelo Mühn y Pablo Mirolo.

Tantos: Primer tiempo, 2, 19 y 31 minutos, penales de Maximiliano Freschi (N); 11 minutos, try de Juan Pablo Mirolo (SdE); 40 minutos, try penal y gol de Juan Pablo Mirolo (SdE). Segundo tiempo, 1 minuto, penal de Freschi (N); 20 minutos de Juan Pablo Mirolo (SdE).

Árbitro: Emilio Traverso (Santa Fe).

Cancha: Aranduroga Rugby Club (Corrientes).

Única
Y NUESTRA
COMPRAR EN EL SUPERMERCADO
CON DESCUENTO
ES COMO ENCONTRAR PLATA
EN UN PANTALÓN.
super Vea
changomas
Emilio Luque
Supermercados
10 %
AHORRO
6
CUOTAS
SIN INTERÉS
VIERNES
18
CUOTAS
SIN INTERÉS
SÁBADO
SOLICITALA Y EN EL ACTO
TE LA ENTREGAMOS
0810-555-UNICA
www.tarjeta-unica.com.ar
Única
Y NUESTRA