Jueves 11 de Agosto de 2011 | Año VII | Nº 152 | Santiago del Estero | República Argentina

OTRO AÑO MAS

Pasión & Deporte cumplió su sexto aniversario, siguiendo muy de cerca a los deportistas santiagueños.

TODO LO QUE ELLOS SUEÑAN
CON LOS DESCUENTOS QUE VOS QUERÉS
6 CUOTAS SIN INTERÉS
15% AHORRO
FELIZ DÍA DEL NIÑO
Única Y NUESTRA
SOLICITALA Y EN EL ACTO
TE LA ENTREGAMOS
0810-555-UNICA
www.tarjeta-unica.com.ar
VIGENCIA DE LAS PROMOCIONES DEL 15/08/11 al 21/08/11

1º PORTAL DEPORTIVO DE SANTIAGO DEL ESTERO
www.pasionydeporte.com.ar Nuestra Pasión... Nuestro Deporte

Bodas de Oro a la trayectoria de José Pereyra con el atletismo

A Corvalán no lo paró ni el frío

Jorge Corvalán se impuso en la prueba atlética de calle denominada "Maratón Bodas de Oro a la trayectoria de José Pereyra con el Atletismo Nacional", y mantuvo la mística que el premio debía quedar en un luchador. El vencedor dominó, de comienzo a fin, la competencia de 9.000 metros de extensión, que se desarrolló como punto de partido y llegada en el Club Atlético Estudiantes, en el barrio capitalino de Huaico Hondo. El podio lo completaron Pablo Barragán y Diego Luna.

Corvalán dio el zarpazo de entrada, dejó sin chances a los demás protagonistas, quiénes sólo vieron como se quedaba con el triunfo, en la fría mañana. Empleó 31 minutos y 12 segundos, relegando a Barragán, que cruzó la línea de meta, quince segundos más tarde. En tanto que Luna vio la bandera de cuadros, 41 segundos después.

Entre los cinco mejores estuvieron también Esteban Ibarra y Francisco Juárez.

En Damas Mayores, la victoria quedó en poder de Natalia Bustamante; y en Juveniles, el triunfo fue para Esteban Ibarra.

Clasificación

General: 1°) Jorge Corvalán, 31 minutos y 12 segundos; 2°) Pablo Barragán, 31 minutos y 27 segundos; 3°) Diego Luna, 31 minutos y 53 segundos; 4°) Esteban Ybarra, 32 minutos y 16 segundos; 5°) Francisco Juárez, 32 minutos y 23 segundos.

Juveniles: 1°) Esteban Ybarra, 32 minutos y 16 segundos.

Mayores: 1°) Jorge Corvalán, 31 minutos y 12 segundos; 2°) Diego Luna, 31 minutos y 53 segundos; 3°) Carlos Mansilla; 4°) Aroldo Solís; 5°) Daniel Santillán; 6°) Fernando Beltrán.

Preveteranos: 1°) Pablo Barragán, 31 minutos y 27 segundos; 2°) Francisco Juárez; 3°) César Gutiérrez; 4°) Gustavo Reimundi; 5°) Nazareno Bustos.

Veteranos A: 1°) Gustavo Luna, 34 minutos y 9 segundos; 2°) Daniel Pereyra; 3°) José Storniolo; 4°) Luis Juárez.

Veteranos B: 1°) Ramón Acuña, 33 minutos; 2°) Ramón Chaparro; 3°) Luis Gramajo.

Veteranos C: 1°) Gavino Talavera, 37 minutos; 2°) Néstor Llanos; 3°) Ramón Ramírez.

Veteranos D: 1°) Luis Alagastino, 40 minutos y 26 segundos.

Veteranos F: 1°) Jorge Boláñez, 30 minutos y 4 segundos.

15-16 Años: 1°) Daniel Pereyra.

Especiales A: 1°) Juan Cardozo, 22 minutos y 59 segundos.

Especiales B: 1°) Juan Orellana, 46 minutos y 15 segundos.

Integración: 1°) Facundo Luna, 10 minutos y 20 segundos; 2°) Gustavo Riquelme, 10 minutos y 43 segundos; 3°) Facundo Campos, 13 minutos y 38 segundos; 4°) Elías Ybarra.

Damas Mayores: 1°) Natalia Bustamante.

Juveniles: 1°) Jazmín Suárez, 25 minutos y 35 segundos; 2°) Elizabeth Garnica.

Veteranas: 1°) Rosa Suárez, 27 minutos y 26 segundos; 2°) Susana Galván.

Veteranas A: 1°) Paola Ledesma, 28 minutos y 32 segundos; 2°) Mónica Tapia.

13-14 Años: 1°) Paula Gerez, 13 minutos y 34 segundos.

Pasión&Deporte
Salta 451 – Local 7 - Tel.: (0385) 154728057
Sitio Web: www.pasionydeporte.com.ar
e-mail: info@pasionydeporte.com.ar
EDITOR RESPONSABLE PROPIETARIO - DIRECTOR Mariano Alberto Jaime
SECRETARIO DE REDACCION Ramón Ávila
REGISTRO NACIONAL DE LA PROPIEDAD INTELECTUAL Nº546.805
DISEÑO: Martín Chorén Martínez
Los editores no se hacen responsables, ni necesariamente comparten los puntos de vista de los escritores, columnistas, y entrevistados que firman sus notas.
Todos los derechos reservados

Hubo ciclismo en el Nasif Estéfano

Juan Juárez ganó en Tucumán

El santiagueño **Juan José Juárez** consiguió un importante triunfo en el autódromo Nasif Estéfano, en la ciudad de San Miguel de Tucumán, siendo escoltado por su comprovinciano y compañero de equipo, Emanuel Juárez. En Masters B, el triunfo le correspondió en manos del termense Walter Lescano, que actualmente se encuentra radicado en La Rioja.

La definición de la carrera fue por embalajes puntuables y quedó en manos de Juan José Juárez, quien en las primeras vueltas pudo sacar una ventaja, y la mantuvo a lo largo de la competencia, con una destacada actuación.

Por otra parte, Víctor Pacheco se había quedado con el triunfo en la carrera anterior, disputada en el mismo escenario, sumándose de esta forma a destacadas performances de los ciclistas santiagueños en territorio tucumano.

Además hay claros ejemplos, como los de Claudio Ocón, que ganó en varias oportunidades en Masters B, y con muy buenas actuaciones en Elite, al igual que Emanuel Juárez, Carlos Juárez, Esteban Luna, Esteban Buena, Marcelo Morales y Mauricio Moyano.

Clasificación

General: 1°) Juan José Juárez (Sgo. del Estero); 2°) Emanuel Juárez (Sgo. del Estero); 3°) Esteban Agüero (Tucumán); 4°) Walter Lescano (Las Termas de Río Hondo); 5°) Martín Mora (Tucumán); 6°) David Reynoso (Tucumán).

Masters B: 1°) Walter Lescano (Las Termas de Río Hondo); 2°) Néstor Reynoso (Tucumán); 3°) Luis Jiménez (Tucumán); 4°) Walter Mansilla (Tucumán); 5°) Julio Mena (Tucumán).

Atrapante final del Preparación de Básquet

Igualan Red Star y Quimsa

En un emocionante y vibrante encuentro, Red Star BBC jugando en su casa, se impuso a la Asociación Atlética Quimsa, por 74/70, en el marco de la segunda final del Torneo Preparación "Ángel Belloumini" de Primera División, que organiza y fiscaliza la Asociación Capitalina de Basquetbol. De esta manera, el elenco de avenida Rivadavia igualó la serie en uno y la llevó a un tercer y definitorio juego, hoy, a las 21.30. Nuevamente se destacaron Sergio Douil y Jerez en los ganadores, aportando 22 y 15 tantos, respectivamente.

El partido arrancó muy movido en el marcador, con alta efectividad en los lanzamientos de cancha en ambos equipos. Pero el local comenzó a equivocarse y a tener varias pérdidas seguidas, lo que el visitante aprovechó para sacar las primeras diferencias, merced a que sus individualidades seguían estando finos en lo que tiraban, hasta sacar una ventaja de nueve puntos (11 a 20). En los últimos minutos, Quimsa no pudo mantener la intensidad y su rival se acercó para quedar a cuatro puntos abajo (19 a 23).

En el segundo tramo del encuentro, los hermanos Deck volvieron a aparecer y los visitantes pasaron arriba por 34 a 24). Y con mucha voluntad más que juego, el local volvió a acercarse. En este tramo del encuentro, la juventud de Quimsa pareció jugarles en contra y perdió muchas pelotas, fruto del apuro y el vértigo que le imprimieron a su juego. Esto, sumado a la buena disposición en defensa de Red Star, les posibilitó ponerse arriba por primera vez en el cotejo, al final del primer tiempo, por 42 a 39.

La segunda parte comenzó cerrada, con duras defensas y bajo goleo. Quimsa, tras una pequeña racha positiva, pasó nuevamente al frente (48 a 49), explotando algunas desinteligencias del local. Promediando el cuarto, los errores y desconcentraciones pasaron a ser patrimonio de la Fusión, que volvió tener una laguna en el partido, dejando que Red Star arriba por 58 a 56.

Un intenso y apretado último cuarto se vivió, donde los equipos se mostraron nerviosos. La mayor experiencia de Red Star pesó y marcó diferencias, faltando poco más de seis minutos para el epílogo (63 a 56). Quimsa se acercó con precisos lanzamientos desde la línea y prolijas defensas.

Los últimos dos minutos fueron vibrantes: los visitantes pasaron a ganar el juego con un triple de Nahuel Melián y puso arriba a su equipo 65 a 68. Cuando parecía sin ánimos ni aire para volver revertir el marcador, Red Star logró una tremenda racha de 6/0, con triples de Ledesma y Jerez, que desequilibraron definitivamente el partido. Y desde la línea cerro su victoria por 74 a 70.

En semifinales, Red Star BBC eliminó a Nicolás Avellaneda; en tanto que Quimsa dejó en el camino a Independiente BBC.

Quimsa fue campeón en Juveniles

Quimsa se quedó con el Preparación en Juveniles, tras derrotar en la final al Club Ciclista Olímpico de La Banda, por 67/65 y liquidar la serie 2 a 0. El juego fue de trámite parejo y sobre el final, los bandeños no pudieorn forzar un tercer partido, al fallar dos lanzamientos libres decisivos el base chaqueño Marcos Diez. El triunfo fue muy festejado en el estadio Vicente Rosales, que lució con buena cantidad de espectadores.

Dirigidos por Edgardo "Lato" Santillán, los juveniles campeones de Quimsa fueron: Cancina, Barquín, Martín, Joaquín Deck, Fermani, Verón, Pérez Carletti, Velázquez, Escalada, Sorribas y Solmesky y Gabriel Deck (ausente).

Olímpico fue campeón en Cadetes

Olímpico obtuvo el Preparación en Cadetes, al superar en la final a Quimsa por 76/51, en el segundo partido de la serie. Gerez y Manfredi fueron los goleadores, con 23 tantos cada uno.

En el primer cotejo, los bandeños habían ganado 71/59, con la muy buena tarea de Pacheco, con 19 puntos; y Montero en los capitalinos, con 18 tantos.

Hubo velada boxística en el Club del Maestro

Trosch sigue ganando

Elio Heraldo Trosch consiguió otra magnifica victoria ante el cordobés José "Bambino" Battaglia, al que superó en las tarjetas por fallo unánime, en la pelea de fondo de la velada boxística interprovincial, desarrollada en el Club del Maestro, y que fue organizada por la entidad y fiscalizada por la Asociación Santiagueña de Boxeo.

En tanto que la campeona santiagueña de Ligeros, Valeria Gramajo, sumó un nuevo éxito a su historial, al vencer también en las tarjetas, a la cordobesa Micaela Sánchez.

El santiagueño obtuvo una estupenda victoria en Medianos, ante el visitante, que aguantó de guapo los cuatro asaltos, siendo constantemente conmovido por los golpes. Sólo faltó el nocaout para que Troch pudiese coronar otra notable tarea arriba del ring.

Superioridad

Trosch fue muy superior a su rival, desde el primer round. Comenzó conectar con golpes cortos, merced a su izquierda, directamente al mentón. El cordobés, en tanto, buscó acortar las distancias y trabar la pelea, pero Elio, con mucha técnica, llevó el pelito donde más le convenía y siguió marcando diferencias en las tarjetas.

El boxeador del gimnasio del Cirujano Morales demostró mucha destreza y potencia, sobre todo con sus combinaciones a la parte baja de Sánchez, que apenas atinó a resistir hasta la campana final.

Por su parte, Valeria Gramajo tuvo una adversaria que le opuso mucha resistencia, por lo que tuvo que esforzarse para quedarse con el triunfo.

La actual campeona de los Ligeros realizó una pelea bastante trabada y cerrada con Micaela Sánchez, que se plantó de igual a igual, aunque careció de precisión. Luego, terminó sucumbiendo ante los pocos certeros golpes de la local, a quien le alcanzó para imponerse en las tarjetas y seguir de racha.

1º PORTAL DEPORTIVO DE SANTIAGO DEL ESTERO
www.pasionydeporte.com.ar Nuestra Pasión... Nuestro Deporte

Se disputó en la Vuelta de la Barranca

Silva ganó la tercera del Rural Bike

Rodrigo Silva fue el más rápido en la tercera fecha del Campeonato Santiagueño de Rural Bike, desarrollado en el trazado de la Vuelta de la Barranca. La prueba fue organizada por el Santiago del Estero MTB Club, y contó con la participación de 57 bikers, divididos en las distintas categorías, donde sobresalió el triunfo de "Cuchuflito" Silva en Elite, registrando 2 horas, 12 minutos y 40 segundos, relegando a Víctor Oviedo y Joaquín Trotta.

La jornada comenzó con un frío intenso, acompañado por una pertinaz llovizna, que aparte de complicar a los presentes haciendo más intenso aún el frío, modificó las condiciones del terreno. Se formó barro en diversos puntos, donde había arenales y tierra suelta, lo que obligó a los bikers a tomar más precauciones de las habituales.

Andar prolijo

Rodrigo Silva obtuvo el primer lugar en la clasificación general como así también en su categoría, Elite, empleando 2 horas, 12 minutos y 40 segundos para completar las siete vueltas al circuito.

Silva mostró un prolijo manejo y un adecuado racionamiento de su energía disponible, logrando una ventaja de más de diez minutos sobre su más inmediato perseguidor, Víctor Oviedo. En tanto que en la tercera posición llegó Joaquín Trotta.

En Masters A, se impuso Sebastián Graciano, seguido por Luis Cajal, en tanto que Luis Alauy se quedó con el tercer puesto, ganándole el embalaje final y sobre la línea de meta, al aguerrido Eduardo Montenegro. Completó el podio, Emilio Álvarez.

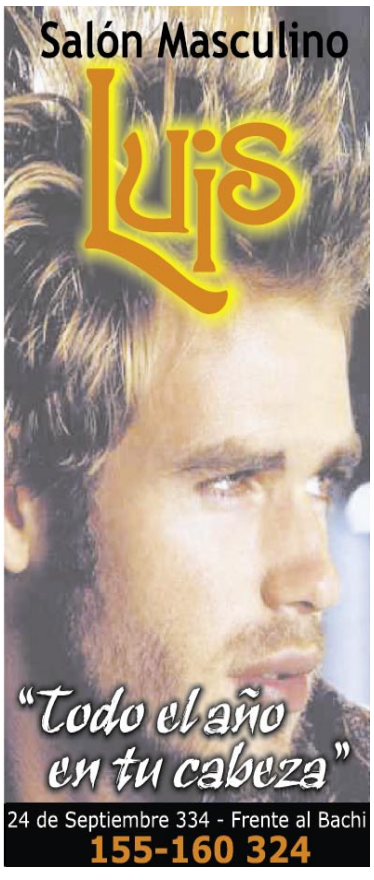

Floja actuación en el Top Race Series

Vázquez fue sexto en Chaco

La séptima final del año del Top Race Series, primera fecha de la Etapa Invierno, dejó un nuevo ganador en la categoría. El bahiense Lucas Benamo (Alfa 156) ganó de punta a punta, mientras que los autos del SDE Pfening no pudieron redondear un buen fin de semana que tuvo sorpresas, y en el final sanciones que modificaron la clasificación. El bandeño **Marcos Vázquez** (Ford Mondeo) fue séptimo, con 34 minutos, 31 segundos y 617 milésimas, quedando a 15,420 segundos del ganador.

La posición de partida en la final que tuvo Vázquez, marcó que no iba a ser sencillo resolver el primer tema importante que se planteó, partir en medio del pelotón zona de riesgo, toques y despistes complicó el plan de carrera.

Esta final no fue diferente, en los metros iniciales apareció la primera complicación: autos que se juntaron y un toque. El santiagueño no encontró el hueco para superar el incidente, quedando noveno. Lucas Guerra (Ford Mondeo) quedó mejor parado y completó el primer giro en el séptimo lugar, dispuesto a plantear lucha en la segunda vuelta.

Vázquez recuperó dos lugares, superando a Gastón Pacioni (Vectra Juniors) y a Guerra, pero los volvió a perder en un drenaje de la tercera vuelta, con los mismos protagonistas. Mientras tanto, Benamo dominó las acciones sin sobresaltos, seguido por Adrián Hang.

La carrera también fue entretenida en el pelotón del medio. Ya en la segunda mitad, Guerra se prendió en un trencito entretenido con Germán Sirvent (Vectra), Leonardo Palotini y Juan Lorio (Ford Mondeo). Los líderes Benamo, Hang y Antonino Sganga (Ford Mondeo) no se movieron de sus lugares.

Lo mejor de la definición estuvo en las últimas tres vueltas. Hang atacó y puso incómodo al puntero Benamo. mientras Agrelo superó a Federico Lifschitz y le arrebató el quinto puesto. Detrás de éstos, Apud sexto y Vázquez séptimo marchaban separados, por algo más de un segundo y medio.

Se juntaron Benamo, Hang y Sganga, y dieron dos vueltas finales electrizantes, donde terminó ganando con lo justo el bahiense. Se jugó Hang en todas las curvas, pero no le alcanzó.

Las sanciones

Todo cambió después del final, con respecto a la clasificación. Las sorpresas no se hicieron esperar. Lo más destacado fue la exclusión del segundo, Adrián Hang, por técnica. Esto le permitió a Antonino Sganga quedar como escolta y a Marcelo Agrelo ocupar el ultimo escalón del podio. Además hubo recargo de 30 segundos para Gerardo Salaverria (quedó decimoquinto) por aquel toque a poco del final, en perjuicio de Gastón Pacioni.

Esto modificó significativamente la clasificación final, Apud subió al quinto lugar y Marcos Vázquez quedó sexto.

El nuevo desafío para los autos del equipo santiagueño SDE Pfening, donde recientemente se sumó Marcos Di Palma,.estará en el autódromo "Oscar y Juan Gálvez", en la Ciudad Autónoma de Buenos Aires, el domingo 4 de septiembre. La ultima fecha de la Etapa Invierno, que marca el cierre de las etapas clasificatorias para el final del certamen, tendrá como escenario el autódromo "Ciudad de Paraná", en Entre Ríos, el domingo 25 de septiembre.

Etapa Invierno (primera fecha): 1º) Lucas Benamo, 26 puntos; 2º) Antonino Sganga, 22 unidades; 3º) Federico Lifschitz, 21 puntos; 4º) Gastón Pacioni, 18 unidades; 5º) Marcelo Agrelo, Yamil Apud y Marcos Vázquez, 17 puntos; 8º) Germán Sirvent, 15 unidades; 9º) Lucas Guerra, 11 puntos; 10º Juan Manuel Lorio, 10 unidades.

Fue tercero en el Argentino de Karting

Mattar tuvo una gran remontada

Santiago del Estero vibró con la tercera fecha del Campeonato Argentino de Karting 2011. El colorido y la gran cantidad de pilotos y equipos que se llegaron a la "Madre de Ciudades" le dieron un toque especial a la jornada, que estuvo acompañada por un sol brillante, y culminando las competencias con un clima bien norteño.

En la ICC Sudam, categoría más importante del ámbito nacional, el triunfo fue para el bonaerense de Campana, Federico Panetta, con un registro de 20 minutos, 19 segundos y 750 milésimas; en tanto que el santiagueño Ricardo Mattar, quien largó último en la serie final, hizo un carrerón para subir al tercer peldaño del podio, con 20 minutos, 23 segundos y 60 milésimas.

El kartódromo Francisco de Aguirre, de la capital santiagueña, recibió la tercera fecha del Campeonato Argentino. En las competencias finales, los vencedores fueron el sanjuanino Tobías Martínez en la Promocional; el reconquistense Ricardo Degoumois en la PreJuniors; el cordobés Ignacio Salvucci en la Sudam Juniors; y el bonaerense Federico Panetta en la ICC Sudam.

Tuvo que remarla

El único representante santiagueño en la competencia nacional no defraudó, ante el buen marco de público que se llegó al circuito, emplazado en el parque Aguirre. Ricardo Mattar, tras ser excluido de la Pre-Final por técnica, debió arrancar la final desde la última posición.

"Estuvo todo excelente: nunca tuve un karting tan bueno como el que me presentó el equipo. La Prefinal la gané, pero nos faltó 200 gramos y tuve que largar en la última posición. Quería estar entre los seis primeros, aunque no pensaba terminar en el podio. Con Matías Milla estuvo muy luchado. Lo pasé y él me volvió a superar. Tuve un fin de semana bueno. Y a pesar de terminar extenuado, valió la pena el esfuerzo". "Sumé – añadió el santiagueño- los puntos necesarios para continuar puntero en el campeonato nacional, que es en lo único que pienso", confesó ***Ricardo Mattar****.*

El actual campeón argentino, con un buen andar y muy concentrado, fue ganando lugares con el correr de las vueltas, al circuito Josh Gubaira. Largó en la decimosexta posición y en menos de diez giros de los veintiséis previstos, superó a trece pilotos.

La competencia siempre estuvo dominada por Federico Panetta, que ganó de punta a punta, seguido por Roberto Curia, que tampoco hizo peligrar su segunda posición en la final.

A poco de iniciarse la prueba, Mattar fue ganando lugares hasta posicionarse sexto. Desde ahí comenzó otro andar: buscó los espacios hasta situarse cuarto, y comenzar otra competencia con Matías Milla.

Completada la mitad de la carrera, llegó el sobrepaso de Mattar sobre Milla, para el delirio de todos los presentes, que gritaron al mejor estilo futbolístico, demostrándole un gran aliento al piloto local.

Mattar –de dieciséis años- buscó acercarse a los líderes, pero siempre conservando el tercer lugar, en la gran final. Finalmente, "Ricardito" fue ovacionado cuando vio la bandera de cuadros, y esto se volvió a notar en el giro final, antes de ingresar a la zona de boxes. Mientras tanto, su equipo festejó por la buena labor cumplida, que le permite mantenerse al frente del Campeonato Argentino de Karting, cumplidas ya tres fechas de las cinco previstas.

La próxima competencia se desarrollará el domingo 9 de octubre, en la ciudad santafesina de Sunchales. En caso de no estar en condiciones óptimas este circuito sudamericano, la cuarta fecha se trasladará a la ciudad bonaerense de Mar del Plata.

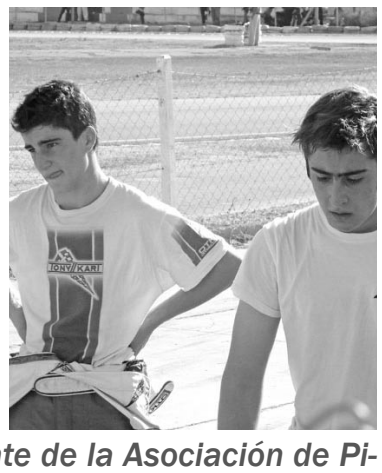

En tanto que el presidente de la Asociación de Pilotos de Santiago del Estero, ***Antonio Gubaira****, manifestó que el Campeonato Argentino de Karting tuvo un saldo positivo. "Buscamos que el campeonato sea bueno y que el guste a la gente y a los pilotos. Cumplimos con las dos cosas. Hubo muchos que dijeron que el kartódromo es uno de los mejores. Nos vamos a postular para traer el Campeonato Panamericano para abril o mayo del 2012, y por supuesto, a otra fecha nacional", sostuvo Gubaira.*

Clasificación general

ICC Sudam (26 vueltas): 1º) Federico Panetta, 20 minutos, 19 segundos y 750 milésimas; 2º) Roberto Curia, 20 minutos, 21 segundos y 95 milésimas; 3º) Ricardo Mattar (h), 20 minutos, 23 segundos y 60 milésimas; 4º) Federico Paoloni; 5º) Matías Milla; 6º) José Rasuk; 7º) Franco Crivelli; 8º) Marcelo Ciarrochi; 9º) Manuel Mallo; 10º) Pedro Lambert; 11º) Dino Esposito casiano; 12º) Germán Campagna; 13º) Tomás Gagliardi; 14º) Joaquín Rodríguez.

Promocional (16 vueltas): 1º) Tobías Martínez, 14 minutos, 29 segundos y 582 milésimas; 2º) Esteban Cistola, 14 minutos, 30 segundos y 292 milésimas; 3º) Guido Moggia, 14 minutos, 31 segundos y 41 milésimas; 4º) Juan Estarli; 5º) Juan Picón; 6º) Jeremías Olmedo; 7º) Santiago Cistola; 8º) Nicolás Moscardini; 9º) Tomás Martín; 10º) José Bonet; 11º) Fabrizio Benítez; 12º) Baltasar Leguizamón.

PreJuniors (18 vueltas): 1º) Ricardo Degoumois, 14 minutos, 34 segundos y 58 milésimas; 2º) Lucas Carabajal, 14 minutos, 34 segundos y 922 milésimas; 3º) Nazareno Moscetta, 14 minutos, 40 segundos y 787 milésimas; 4º) Matías Signorelli; 5º) Luca Huser; 6º) Hernán Palazzo; 7º) Brian Reinoso; 8º) Danilo Gil; 9º) Gianfranco Bárbara; 10º) Kevin Quevedo; 11º) Francisco Mendizábal; 12º) Santiago Chiarello.

Sudam Juniors (22 vueltas): 1º) Ignacio Salvucci, 17 minutos, 26 segundos y 715 milésimas; 2º) Martín Moggia, 17 minutos, 31 minutos y 362 milésimas; 3º) Gabriel Gandulia, 17 minutos, 32 segundos y 516 milésimas; 4º) Mateo Polakovich; 5º) Jorge Vitar; 6º) Gonzalo Poles; 7º) Sebastián González; 8º) Juan Rotondo; 9º) Juan Casella; 10º) Francisco Loschi; 11º) Gino Bernardelli; 12º) Pedro Sabella.

El Hockey santiagueño ya tiene dos

Lawn Tennis inauguró su cancha sintética

Santiago del Estero dejó inaugurada oficialmente su segunda cancha de hockey de césped sintético, y el **Santiago Lawn Tennis Club** fue el escenario elegido para darle el calor y color necesario, a pesar que las condiciones climáticas no ayudaron.

En el primer juego, el dueño de casa igualó 1/1 con el Seleccionado Santiagueño, donde Cecilia Navelino para las "albirrojas" y Tamara Pérez fueron las autoras de los goles.

Por su parte, con las conquistas de Bárbara Muzaber, Giselle Juárez y Sofía Casanelli, el representativo nacional superó por 3/0 al Seleccionado del NOA.

La baja temperatura y la tenue lluvia no impidieron que los amantes del hockey de sentirse orgullosos por un nuevo logro institucional, en uno de los clubes más representativos de la capital de Santiago del Estero. Con la presencia del gobernador de la provincia, Dr. Gerardo Zamora, se dio el primer golpe en el césped sintético de la remodelada cancha de hockey del Santiago Lawn Tennis Club. Además fueron inaugurados los nuevos vestuarios.

Durante el acontecimiento, se entregaron diferentes recordatorios y la cancha fue bendecida por el presbítero Gerardo Montenegro. El presidente de la institución, Cr. Adolfo Paradelo, resaltó la importancia de tener un terreno de juego de estas características, que le permite al deporte santiagueño apuntar alto. En tanto, el Dr. Zamora fue breve, agradeció la invitación y destacó el crecimiento deportivo de la provincia.

Los partidos

Por la tarde comenzaron a jugarse los encuentros. El Seleccionado Santiagueño de Damas Mayores igualó 1/1 con la Primera del club local. Las locales comenzaron arriba con el gol de Cecilia Navelino; en tanto que empató para el representativo santiagueño, Tamara Pérez, jugadora del Mishqui Mayu HC de La Banda.

Luego, el equipo nacional denominado "Concentración Grupo Proyección Olímpica Damas", bajo las órdenes de los entrenadores Santiago Capurro, Michel Ocaña y Lucas González, derrotó por 3/0 al Seleccionado del NOA.

El Grupo Proyección Olímpica, que trabaja con miras a los Juegos Olímpicos Londres 2012, superó por 3 a 0 al Seleccionado del NOA, en la inauguración de la nueva cancha sintética del Santiago Lawn Tennis Club, en Santiago del Estero. En el partido, participaron todas las jugadoras citadas.

En el primer tiempo, Bárbara Muzaber puso el 1-0 y en el complemento estiraron la diferencia Giselle Juárez y Sofía Casanelli. .

"Les costó arrancar a las chicas, porque no estaban acostumbradas a la nueva carpeta. Pero con el correr del partido se fueron soltando y generando juego. Supieron penetrar con mucha frecuencia el círculo rival, pero no consiguieron rematar con claridad al arco. Sí lo supieron hacer en el segundo tiempo. Después del golazo de Juárez por arriba de la arquera, el partido se abrió y tuvimos más espacios", comentó sobre el partido Santiago Capurro, director técnico de Las Leoncitas y asistente técnico de Carlos Retegui en Las Leonas.

Jugadoras citadas: Belén Facciano y Sofía Cesanelli (Litoral); María José Fernández y Romina Lozzia (Buenos Aires); Natalia Galíndez y Paulina Forte (Córdoba); Paulina Carrizo, Victoria Sauze y Sofía Darnay (Tucumán); Bárbara Muzaber, Marcela Casale y Julieta Médici (Mendoza); Giselle Juárez y Gabriela Ludueña (Bahía Blanca); Andrea Aguilera, Natalia Del Frari, Aylín Martínez y Macarena Pescador (Salta).

Entrenadores a cargo: Santiago Capurro, Michel Ocaña y Lucas González. **Preparador Físico:** Adrián Núñez. **Kinesióloga:** María Vago.

Se fueron invictas de la "Madre de Ciudades"

Despedida triunfal de las Leoncitas

El conjunto nacional de damas de hockey sobre césped denominado **"Proyección Olímpica"**, se despidió del suelo santiagueño, jugando ccuatro encuentros en la nueva cancha del Santiago Lawn Tennis Club. Tras ganarle por 3 a 0 al Seleccionado del NOA, las "Leoncitas" en su última presentación derrotaron a un combinado santiagueño de Caballeros por 2/0; y a continuación, doblegaron al Seleccionado Mayor Provincial de Damas por 3/0. El Grupo Nacional Menores de 21 años, jugaron sus últimos encuentros en nuestra ciudad ante combinados locales. Los amantes del hockey sobre césped tuvieron una nueva oportunidad un espectáculo único en la provincia, teniendo a un seleccionado femenino del hockey argentino jugando y demostrando cosas distintas a lo que se puede apreciar en el ámbito local.

El primer cotejo fue protagonizado por un combinado de caballeros ante las dirigidas por el dúo Ocaña y González. El partido fue dividido en dos tiempos de 20 minutos cada uno, donde las albicelestes ganaron por 2/0. La velocidad y el gran manejo de bocha de las Leoncitas marcaron diferencias en el juego y no extrañó que se vaya al descanso arriba en el marcador.

Por su parte, los santiagueños intentaron mostrar lo suyo, pero a la buena rotación en velocidad de bocha, le faltó precisión para inquietar al fondo argentino, que liquidó el partido en la segunda parte, con el tanto de Sofía Cesanelli.

En el segundo partido, jugado en un tiempo de 40 minutos, el conjunto argentino fue más superior aún. Dominó el partido a voluntad ante el Seleccionado Santiagueño femenino, que se defendió durante casi todo los minutos del encuentro.

Nuevamente la gran destreza de las jugadoras nacionales marcó diferencias en el juego y de poco fueron encontrando los espacios en la defensa santiagueña, que aguantó hasta donde pudo. Los goles del triunfo fueron anotados por Bárbara Muzaber, Natalia Galíndez y Gabriela Ludueña.

Goleada a las tucumanas

Anteriormente, vencieron a la Selección Tucumana de Damas, a quien derrotaron por 5/1. En esa oportunidad, Gabriela Ludueña abrió el marcador y Natalia Galíndez estiró la diferencia antes del descanso. En el complemento, tras el descuento de Tucumán, Marcela Casale, Aylín Martínez y, nuevamente, Galíndez pusieron cifras definitivas.

Con respecto al triunfo ante Tucumán: "Marcamos la diferencia en los últimos 15 minutos de juego. Fue un partido en el que junto con Michael Ocaña probamos variantes con respecto al planteo de ayer. Jugamos con sistemas tácticos trabajados anteriormente y los resultados fueron buenos", comentó Lucas González sobre el equipo.

El plantel, además, brindó una clínica a la que asistieron alrededor de setenta niñas.

Hockey Masculino sobre césped

SEHC casi aseguró el uno

Santiago del Estero Hockey Club y Estrella Roja igualaron 1/1, en el único encuentro de Primera División de Caballeros, que se disputó en la cancha del Santiago Lawn Tennis Club, correspondiente a la quinta y última jornada de la Primera Fase del Torneo Apertura. Con este resultado, el actual campeón, SEHC, casi aseguró el primer lugar de la clasificación hacia la definición del certamen. El único que puede despojar al actual líder es Lugus HC, que deberá golear al Mishqui Mayu HC de La Banda, para quedarse con el primer lugar.

Los dirigidos por Daniel Arias se mantienen firmes en la cima, a pesar de empatar ante Estrella Roja. Los goles fueron anotados por José Cura, que desde el punto penal, puso arriba al conjunto del barrio Autonomía. Luego igualó Pablo Suasnabar. Con este punto, SEHC sumó ocho unidades, tras disputar sus cinco compromisos de la primera ronda del Apertura, seguido por Lugus HC, que cosecha seis puntos, con un partido menos. Pero el actual líder cuenta con una diferencia muy amplia de goles, ya que tiene más ocho contra los más dos del conjunto del barrio Libertad. Éste tiene pendiente su compromiso de la quinta jornada, ante Mishqui Mayu HC, que también jugará por conseguir una mejor posición en la clasificación a las semifinales.

En tanto que CAER solo jugó por completar, teniendo en cuenta que no contaba con posibilidades de pasar de ronda.

Regional del NOA

Los resultados no acompañaron a los santiagueños de Lugus HC y AJoVa, que finalizaron sextos y octavos, respectivamente en el Campeonato Abierto Argentino de Clubes, Regional 1 de Caballeros del NOA-Sur, que se desarrolló en La Rioja, en la cancha del polideportivo Juan Domingo Perón. Igualmente fue positiva la participación de estos equipos de la capital santiagueña, que hicieron su primera experiencia en certámenes nacionales. El título quedó en manos de Gimnasia y Tiro de Salta, que derrotó 2/0, en la final, a los riojanos de Social Hockey. Los salteños se clasificaron para la próxima edición del Regional A, tercera categoría del hockey nacional.

En la definición por el quinto puesto, Cardenales RC de San Miguel de Tucumán, se impuso a Lugus Hockey Club por 2/0. En tanto que en el partido por el séptimo y octavo puesto, Américo Tesorieri de La Riojha le ganó al AJoVa por 2/1. Cachorros de Salta se quedó con el tercer puesto, luego de vencer 3/1, en la serie de penales, a IPEF de Tucumán, luego de igualar 1 a 1, durante el tiempo reglamentario.

Resultados, Grupo A: Cardenales RC (Tucumán) 2 - Lugus HC (Sgo. del Estero) 1; Los Cachorros (Salta) 3 - Social Hockey (La Rioja) 2; Cardenales RC 3 - Social Hockey 3; Los Cachorros 0 - Lugus HC 1; Los Cachorros 2 - Cardenales RC 1; Social Hockey 2 - Lugus HC 1. **Grupo B:** Gimnasia y Tiro (Salta) 3 - Américo Tesorieri (La Rioja) 1; IPEF (Tucumán) 4 – AjoVa (Sgo. del Estero) 0; Gimnasia y Tiro 3 - AJoVa 0; IPEF 3 - Américo Tesorieri 2; IPEF 3 - Gimnasia y Tiro 2; Américo Tesorieri 4 - AJoVa 1.

Quinto al Octavo Puesto: Cardenales RC 4 - AJoVa 0; Américo Tesorieri 1 - Lugus HC 2. **Semifinales:** Los Cachorros 2 - Gimnasia y Tiro 3; IPEF 0 - Social Hockey 4. **7º y 8º lugar:** AJoVa 1 - Américo Tesorieri 2; 5º y 6º lugar: Cardenales RC 2 - Lugus HC 0; **3º y 4º lugar:** Los Cachorros 1 (3) - IPEF 1 (1). Final: Gimnasia y Tiro 2 - Social Hockey 0. **Posiciones finales:** 1º) Gimnasia y Tiro (Salta); 2º) Social Hockey (La Rioja); 3º) Los Cachorros (Salta); 4º) IPEF (Tucumán); 5º) Cardenales RC (Tucumán); 6º) Lugus HC (Sgo. del Estero); 7º) Américo Tesorieri (La Rioja); 8º) AJoVa (Sgo. del Estero).

Hockey Femenino sobre césped

Mishqui Mayu fue tercero en el Regional

Las santiagueñas de **Mishqui Mayu HC (La Banda)** y **Old Lions RC** cayeron en semifinales con las salteñas de Popeye B (finalmente se consagró campeón) y las tucumanas del Jockey Club, respectivamente, y debieron conformarse con jugar por el tercer puesto en el Campeonato Abierto Argentino de Clubes Regional 1 de Damas del NOA, que se desarrolló en el Jardín de la República, en las canchas Jockey Club y Tucumán Rugby Club. En el partido por otro lugar en el podio, las bandeñas derrotaron a las azulgranas por 4/3.

Increíblemente, Mishqui Mayu HC comenzó con todo en el certamen, derrotando a Tigres RC (Salta), por 3/1; y luego al Jockey Club (Tucumán), por 3/1; pero cayó ante las riojanas de Américo Tesorieri, por 3/1, equipo mas débil del certamen (terminó último), relegando el primer lugar a manos del Jockey tucumano, por diferencia de goles.

Por su parte, Old Lions RC debutó con derrota ante Popeye B, por 4/2; luego empató con Central Córdoba de Tucumán, 1/1; cerrando la fase inicial con una goleada ante Social Hockey de La Rioja, por 4/1; gracias a este triunfo terminó segundo en el Grupo B, junto con las ferroviarias, pero con mayor diferencia de goles average, mientras que el primer puesto fue para Popeye B.

Ya en semifinales, Jockey Club goleó a Old Lions RC, por 3/0 con goles de Pía Rocchia (2), la figura de su equipo, y de Ana Colombres. En tanto, en la otra semifinal, Popeye B se impuso a Mishqui Mayu en la definición por penales australianos, por 4 a 3. El encuentro había finalizado en el tiempo reglamentario igualado en un tanto.

En la pelea por el título y que les permitió además ganar una plaza (la única que estaba en juego) para competir en 2012 en el Argentino B, las salteñas de Popeye B derrotaron 3/2 al Jockey Club de Tucumán.

Posiciones finales: 1°) Popeye B (Salta); 2°) Jockey Club (Tucumán); 3°) Mishqui Mayu HC (La Banda, Sgo. del Estero); 4°) Old Lions RC (Sgo. del Estero); 5°) Central Córdoba (Tucumán); 6°) Social Hockey (La Rioja); 7°) Tigres RC (Salta); 8°) Américo Tesorieri (La Rioja).

1º PORTAL DEPORTIVO DE SANTIAGO DEL ESTERO
www.pasionydeporte.com.ar
Nuestra Pasión... Nuestro Deporte

El Apertura de fútbol ingresó en su etapa decisiva

* Por Ramón Ávila

El Oeste copó la parada

Güemes y Central Córdoba dieron un paso muy importante en su carrera por el título, tras salir airosos en sus compromisos por los partidos de ida, en el marco de las semifinales del Torneo Apertura de Primera División A del fútbol santiagueño.

Los gauchos, como locales pero en su estadio, derrotaron 2/1 a Sarmiento de La Banda, con goles de Javier Contreras. Hugo De Marco había abierto la cuenta para los bandeños.

La revancha se jugará mañana viernes 12 de agosto, a las 15, y nuevamente en el estadio Arturo Gelasio Miranda. Sarmiento está obligado a ganar por dos tantos de diferencia para clasificarse a la final, ya que Güemes cuenta con la ventaja deportiva.

En la primera parte, Sarmiento jugó mejor que su rival, copando la mitad de la cancha y llevando peligro a la meta de Francisco Rago, que volvió a desmostrar sus aptitudes cuando fue exigido. Pero el golero gaucho no pudo evitar el tremendo disparo de Hugo De Marco, que le sacó máximo provecho a una mala salida del fondo azulgrana, para poner de zurda el 1/0 parcial.

Siguió dominando el partido, aunque sin tener la misma ambición y decisión para atacar que antes. De a poco, Güemes se acomodó y tuvo posibilidades con remates de larga distancia.

Y antes que terminase la primera parte, Javier Contreras se hizo espacio en el borde del área grande, y con un certero remate vulnero la resistencia del golero Rafael Santillán, para poner la igualdad, con la que se fueron el descanso.

En el complemento, con el ingreso de Leonardo Lazarte, los gauchos tuvieron más pimienta en el ataque y empezaron a hacer los méritos para desequilibrar. Pero recién sobre el epílogo, consiguieron la diferencia, de la mano nuevamente de Javier Contreras.

Síntesis

Sarmiento (La Banda) 1: Rafael Santillán; Jorge Serrano, Juan Carlos Paz (Sosa), Ramón Torres, Vergara (Fernández); Agustín Vizgarra, Matías Noriega, Héctor Pérez; Pablo Ávila; Pablo Ledesma y Hugo De Marco (Daniel López). DT: Alberto Albarracín.

Güemes 2: Francisco Rago; Brandán, Samuel Díaz, Diego Cáceres; Benjamín Peralta (Leonardo Lazarte), Alex Santillán (Lescano), Suárez, Gabriel Sandoval (Gómez); Marcos Torres; Javier Contreras y Gustavo Paz. DT: Carlos Acuña.

Goles: Primer tiempo, 18 minutos, Hugo De Marco (S); 40 minutos, Javier Contreras (G). Segundo Tiempo, 45 minutos, Javier Contreras (G).

Árbitro: Emilio Maguna.

Estadio: Arturo "Jiya" Miranda (Güemes).

Instancia: Partido de ida, semifinales, Torneo Apertura de la LSF.

Victoria ferroviaria

Central Córdoba vencía como visitante a Unión Santiago por 2/0, hasta que aparecieron los violentos e hicieron de las suyas para que el encuentro no terminara y fuera suspendido a los 21 minutos del segundo tiempo, luego que un proyectil impactara en la cabeza del árbitro Juan Pedro Jiménez, quien no pudo recuperarse.

Los tricolores deberán ganar por tres goles de diferencia en el Oeste para llegar a la final del Apertura, ya que los ferroviarios cuentan con la ventaja deportiva. Anoche, al cierre de esta edición, el Tribunal de Penas de la Liga Santiagueña de Fútbol resolvía si el cotejo de vuelta se disputaba a puertas cerradas o ni directamente clasificaba a Central Córdoba a la final.

El encuentro empezó más tarde, debido a los incidentes que se produjeron en la previa. Hubo enfrentamientos entre ambas parcialidades, luego de un inoperante operativo policial, que no armó un cordón que separe a las hinchadas.

Comenzó el local volcado al ataque y antes de que se cumpla el primer minuto de juego, tuvo dos situaciones claras de gol, a través de Maximiliano Martínez.

La visita reaccionó y de a poco fue saliendo del fondo, con Emanuel Castro como eje del conjunto. Y en la primera ocasión de peligro, a los 7 minutos, llegó al gol, tras un corner que pasó toda el área tricolor y por el fondo apareció Martín Romero para anotar.

Unión Santiago acusó el impacto y fue en busca del empate, con una trepada por la izquierda de Sebastián Marquesano, que no pudo terminar bien la jugada, y con un remate de Nicolás Delgado, y que el balón se fue por arriba del travesaño.

A los 38 minutos, un contraataque bien armado por Castro, que habilitó a Germán Sández pero no pudo definir bien. Un minuto más tarde, se lo volvió a perder Central Córdoba, con una buena jugada personal de Sández, quien desbordó y tiró el centro atrás para Raúl Castaño, cuyo remate se fue apenas desviado.

Cuando parecía que este primer tiempo terminaba así, Castro metió un excelente pase entre líneas para Sández, que asistió al medio a Luis Leguizamon para definir por abajo.

En el segundo tiempo, la primera chance de peligro fue para el local, con un centro que cayó en el medio del área, y tras una serie de rebotes, la pelota le quedó a Maximiliano Coronel, que pateó desviado. De ahí en más, el encuentro se hizo muy luchado en la zona media, con pocas llegadas a los arcos.

A los 20 minutos, la visita pudo liquidar el encuentro con una jugada personal de Leguizamón, que eludió a dos jugadores y ante la salida del arquero Fabián Cianferoni, definió de buena forma pero el balón dio en el poste y el rebote no lo pudo capitalizar Castro.

Antes que se ejecute el corner, Jiménez fue agredido por un proyectil lanzado desde la tribuna local. Esto le causó una herida cortante en el rostro al árbitro, que no pudo continuar el encuentro y fue trasladado al hospital Regional Dr. Ramón Carrillo, donde lo asistieron.

Síntesis

Unión Santiago 0: Fabián Cianferoni; Juan Gómez, Maximiliano Coronel, Rodrigo Juárez, Sebastian Marquesano; David Sánchez (Antonio Cassini), Ignacio Migueles, Nicolás Delgado (Lucas Delgado), Joaquín Gramajo; Maximiliano Martínez y Jorge Jiménez (Federico Juárez). DT: Roger Gerez.

Central Córdoba 2: Joaquín Ledesma Bóbboli; Alejandro Coronel Pinto, David Soria, Franco Santillán, Martín Romero; Emilio Coronel (Jorge Aranda), Raúl Castaño, Francisco Corral, Emanuel Castro; Germán Sández (Germán Sirevich) y Luis Leguizamón. DT: Luis Toscano.

Goles: Primer tiempo, 7 minutos, Martín Romero (CC); 45 minutos, Luis Leguizamón (CC).

Amonestados: Maximiliano Martínez y Rodrigo Juárez (US); Raúl Castaño (CC).

Incidencias: Segundo tiempo, 21 minutos, partido suspendido por agresión al árbitro Juan Pedro Jiménez.

Árbitro: Juan Pedro Jiménez.

Estadio: Roberto "Tito" Molinari (Unión Santiago).

Torneo Juvenil Internacional

Se jugará entre el sábado 12 y domingo 13 de octubre y jugará Wellington FC de Nueva Zelanda. La organización estará a cargo de Unión Santiago y se denominará "Julio Medina".

El certamen tendrá la participación de los principales clubes santiagueños y del ámbito nacional, más el agregado como nueva modalidad, de escuelas secundarias, y estará reservado para la Clase 1997.

El torneo llevará la denominación de unos de los pioneros buscadores de promesas del fútbol infantil como fue Julio Medina, y es intención de jugarlo en forma anual, en cancha de Unión Santiago, como de una forma de homenajear a un descubridor de promesas.

Los partidos se jugarían en el predio El Potrerito, en la localidad de Maquito, y participará Wellington FC de Nueva Zelanda (equipo que dirige el santiagueño Martín Pereyra García, y que fuera jugador de la entidad tricolor). El lanzamiento oficial se realizará en los próximos días, y estará a cargo del importante proyecto, el profesor Adrián Jiménez, conjuntamente con la comisión directiva de la entidad del Barrio Chino.

1º PORTAL DEPORTIVO DE SANTIAGO DEL ESTERO
www.pasionydeporte.com.ar Nuestra Pasión... Nuestro Deporte

Vendrá a dictar una clínica de natación

Meolans dará cátedra

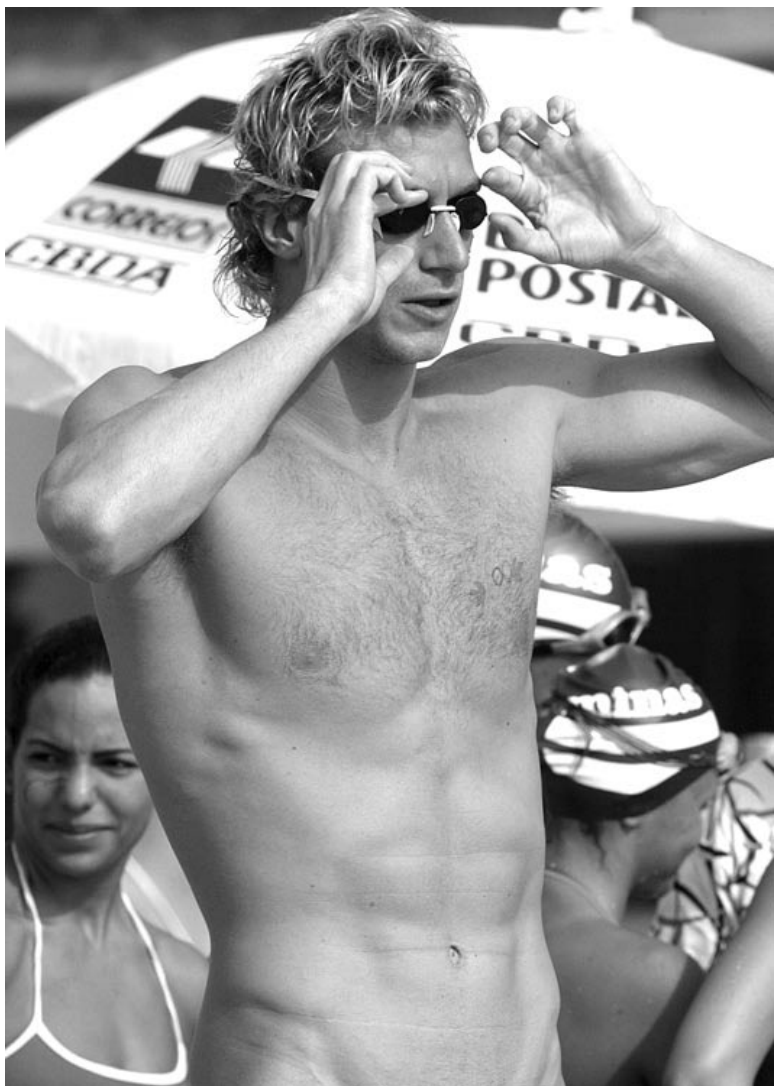

Uno de los mejores exponentes de la natación argentina, el cordobés José Meolans, estará en Santiago del Estero del viernes 9 al domingo 11 de septiembre, con el fin de dictar una clínica de natación para todos los amantes de la disciplina. Contará con la organización de la subcomisión de natación del Santiago Lawn Tennis Club.

La clínica de natación estará destinada a nadadores, entrenadores, profesores de educación física y todas aquellas personas que se encuentren ligadas a la disciplina.

La visita forma parte de un amplio calendario que tiene al cordobés, recorriendo no tan sólo el territorio argentino, sino también diferentes países latinoamericanos.

Su trayectoria

A los diecisiete años, Meolans participó en el Campeonato Argentino, realizado en Gimnasia y Esgrima de Buenos Aires, y se consagró como el primer nadador argentino en bajar los 50 segundos en 100 metros Libres (49 segundos y 86 centésimas). En 1998, obtuvo la Medalla de Oro en los 50 metros Libres, en la Copa del Mundo, en Río de Janeiro (Brasil).

Fue ganador del título de los 50 metros Libres en el Campeonato Mundial FINA Short Course de 2002, en Moscú (Rusia).

En 2003, ganó la Medalla de Oro en los 100 metros Libres, en los Juegos Deportivos Panamericanos. En el XXIV Campeonato Internacional del 2006, en Oporto (Portugal), Meolans ganó dos Medallas de Oro en 50 metros Libres, (23 segundos y 14 centésimas) y 100 metros Libres (50 segundos y 66 centésimas).

También obtuvo una Medalla de Bronce, en el Campeonato Mundial FINA Shot Course en 100 metros Libres, en el 2006. Y en los Juegos Deportivos Panamericanos de Río de Janeiro 2007, ganó la Medalla de Plata, en los 100 metros Libres.

La Asociación Santiagueña de Tenis de Mesa cumplió siete años

Festejaron Costa y Palacio

Una verdadera fiesta deportiva se vivió en la **Asociación Santiagueña de Tenis de Mesa**, donde la institución deportiva celebró su séptimo aniversario. Los festejos comenzaron con el certamen en Iniciados, donde **Fernando Palacio** se coronó campeón, al ganarle en la final, a Sebastián Costa Macías por 3 a 0, con parciales de 11/8, 11/9 y 11/7.

Posteriormente y en Primera, **Pablo Nicolás Costa** tuvo un desempeño impecable, ya que jugando a un gran nivel, no perdió algún set en toda la competencia.

Tomaron parte de la competencia tenimesística 21 jugadores, que se dividieron en siete zonas de tres, en la categoría principal. Se clasificaron a los octavos de final, los dos mejores de cada grupo. A semifinales llegaron por la parte de arriba de la llave, Augusto Móttola y Pablo N. Costa, quien se adjudicó el pleito deportivo por 3 a 0, con parciales de 13/11, 11/8 y 11/9.

La otra semifinal la disputaron Lucio Costa (h) y Santiago Cerrizuela, un "viejo clásico" tenimesístico, donde Cerrizuela lo ganó por 3 a 1, con parciales de 11/8, 11/4, 4/11 y 11/8.

En la final, Cerrizuela y Pablo N. Costa, se vieron la cara por segunda vez en el año y nuevamente el triunfo fue para Costa, por 3 a 0, con parciales de 11/7, 11/9 y 13/11.

Posiciones finales, Primera: 1º) Pablo N. Costa; 2º) Santiago Cerrizuela; 3º) Lucio Costa (h); 4º) Augusto Móttola; 5º) Santiago Leoni; 6º) Cristian Costa Macías; 7º) Martín Messad; 8º) Facundo Cornelli; 9º) Fernando Palacio; 10º) Nicolás Scarano; 11º) Octavio Alfonso; 12º) Héctor Jerez; 13º) Eugenio Zurita; 14º) José Larred; 15º) Marcos Vizoso (h); 16º) Eduardo Lotto; 17º) Sebastián Costa Macías; 18º) Lucio Costa Mayuli; 19º) Maximiliano Costa; 20º) Mario Habra.

Iniciados: 1º) Fernando Palacios; 2º) Sebastián Costa Macías; 3º) Mariano Cuadros; 4º) Juan Noguera; 5º) Guadalupe Scarano; 6º) Liz Layús Martínez; 7º) Sebastián Cuadros.

Se jugó la séptima fecha

Pablo Nicolás Costa se encamina al título, tras ganar la séptima fecha, pues venció en la final a Agustín Asencio por 4 a 2, con parciales de 10/12, 12/10, 8/11, 11/9, 11/3 y 11/5. En tanto, en Iniciados, el triunfo fue para Simón Sinch (Metán, Salta), que derrotó en el juego decisivo a Manuel Juncal, por 3 a 0, con parciales de 11/6, 11/7 y 11/7; mientras que en Veteranos ganó el metanense Osvaldo Saracho, tras superar a Lucio Costa Mayuli, por 3 a 1, con parciales de 15/13, 9/11, 11/7 y 11/8.

Primera: 1º) Pablo N. Costa; 2º) Agustín Asencio; 3º) Tomás Saracho (Metán); 4º) Simón Sinch (Metán); 5º) Joaquín Yunes; 6º) Lucio Costa (h); 7º) Facundo Cornelli; 8º) Ignacio Saracho (Metán); 9º) Lucio Costa Mayuli; 10º) Leandro Zárate; 11º) Juan Loto; 12º) Eduardo Loto; 13º) Manuel Juncal (h); 14º) Ariel Scarano; 15º) Cristian Costa Macías; 16º) Héctor Jerez.

Iniciados: 1º) Simón Sinch (Metán); 2º) Manuel Juncal (h); 3º) Milagros Saracho (Metán); 4º) Fernando Palacio; 5º) Sebastián Costa Macías; 6º) Ariel Peti Scarano; 7º) Eugenia Costa Moya; 8º) Liz Layús Martínez; 9º) Julia Moya Castro; 10º) Guadalupe Scarano.

Veteranos: 1º) Osvaldo Saracho (Metán); 2º) Lucio Costa Mayuli; 3º) Eduardo Loto; 4º) Manuel Juncal (p); 5º) Juan Loto; 6º) Héctor Jerez.

La primera fecha del Circuito Regional del NOA se jugará el sábado 20 y domingo 21 de este mes, en la ciudad de La Rioja. Y la segunda fecha se realizaría en Santiago del Estero, el domingo 3 de septiembre.

Debutará el 7 de septiembre en la Copa Argentina

Un clásico santiagueño bien federal

Central Córdoba jugará el miércoles 7 de septiembre, como local, ante Club Atlético Mitre, por la Segunda Fase Clasificatoria de la III Copa Argentina de fútbol, que contará con la participación de todos los equipos de la Primera División A (20), Primera B Nacional (20), Primera B Metropolitana (21), Primera C Metropolitana (20) y Torneos Argentinos A (25) y B (60), tres invitados (uno de La Rioja, uno de La Pampa y uno de Tierra del Fuego); y cuatro invitados de la Primera D Metropolitana; y Santiago del Estero estará representado por el CA Central Córdoba, CA Sarmiento de La Banda y CA Mitre.

El certamen será sostenido con parte de los fondos del "Fútbol para Todos", tendrá la participación de 186 equipos, unirá las distintas divisiones del fútbol argentino, y dará una plaza para la Copa Sudamericana.

En 1969, en la primera edición y donde jugó Sarmiento, el Club Atlético Boca Juniors (Ciudad Autónoma de Buenos Aires) fue el campeón.

Y un año después, los porteños de Vélez Sársfield y de San Lorenzo de Almagro empataron 2 a 2 y nunca jugaron el desempate, por lo que fue declarada desierta.

Los rivales

El sorteo fue realizado en el Consejo Federal de la AFA, y Sarmiento jugará como local ante los tucumanos del Club Atlético Concepción de la Banda del Río Salí, el 7 de septiembre, por la Segunda Fase. El ganador de esa llave, enfrentará siete días más tarde, al Club Atlético san Martín de San Miguel de Tucumán.

Por su parte, Central Córdoba debutará con su comprovinciano Mitre, y el ganador de ese enfrentamiento deberá jugar con ganador del duelo entre equipos de San Fernando del Valle de Catamarca: Club Atlético Policial y Club Sportivo Villa Cubas.

Anoche, al cierre de esta edición, Central Córdoba jugaba segundo cotejo amistoso. La semana pasada enfrentó en el Oeste, a Jorge Newbery de Aguijares (Tucumán), con quien empató cero a cero.

Los refuerzos: Pablo Burtovoy, Damián Fernández, Alan Vester, Matías Sosa, Eric Chmill, Pablo Andretich, Agustín González Tapia, Cristian Campuzano, Lisandro Sacripanti, Emanuel Llombart, Maximiliano Álvarez, Felipe Cadenazzi y Maximiliano Badel.

Los que se quedaron: Joaquín Ledesma Bóbboli, Ariel Trejo, Gonzalo Cáceres, Luis Carbajal, David Soria, Diego Suárez, Paulo Paglioni, Darwin Barreto, Carlos Salvatierra, Raúl Castaño, Luis Leguizamón, Jorge Ortega, José Albarracín, Martín Romero, Franco Santillán, Hugo Vera Oviedo, Emanuel Castro, Francisco Corral, Emilio Coronel, Alejandro Coronel Pinto, Germán Sirevich y Germán Sández.

Campeonato Apertura de Cestoball

Judiciales fue el mejor y dio otra vuelta

Club Judiciales se consagró campeón del **Torneo Apertura de Mayores**, que organizó la Federación Santiagueña de Cestoball, y que por primera vez tuvieron que desempatar tres equipos, tras finalizar igualados en la primera ubicación.

El conjunto del barrio Centenario comenzó festejando en el clásico provincial, ante la Asociación Atlética Quimsa, al ganarle 82/75; y luego derrotó al Club Atlético Mitre por 106/88, en cancha de Villa Hortensia, para adueñarse del Triangular Final y dar una nueva vuelta olímpica.

El certamen local se definió, luego del parate obligatorio por el LVII Campeonato Argentino de Mayores que se desarrolló en la ciudad de Corrientes. Hubo triple empate en el primer lugar, finalizada la Fase Regular, y tres equipos dirimieron el título con la modalidad de todos contra todos y por puntos, a una rueda.

A diferencia de otras oportunidades, esta vez el azar determinó que el clásico santiagueño entre Judiciales y Quimsa abriera la serie. En el estadio aurinegro, Judiciales dio el primer paso al título tras ganarle a sus máximas adversarias, por 82/75.

Al día siguiente, el turno fue en el mismo escenario para el choque entre Mitre y Quimsa, con triunfo de las fusionadas, por 78/56.

Oficio de campeón

El tercer partido se trasladó a la zona sur de la capital santiagueña, disputándose en cancha de Villa Hortensia. El trámite fue parejo, pero siempre con una tendencia para Judiciales, que tras jugarse la primera etapa, se fue al descanso con una leve ventaja (50 a 48).

La diferencia del tercer encuentro fue la efectividad en el goleo: Marcia González y Luján Barrionuevo estuvieron motivadas y consiguieron romper la defensa rival, para anotar 40 y 30 tantos, respectivamente. Mientras que en el equipo del barrio 8 de Abril, Romina Battán fue la autora de la mitad de los puntos, siendo determinante en el cesto adversario.

Judiciales inclinó el resultado en los diez minutos finales, mostrando su oficio y rotando a las suplentes, para llegar al cierre con una buena diferencia y sellar el 106 a 88.

Judiciales fue un justo ganador y coronó el título con la tradicional vuelta olímpica. El campeón estuvo compuesto por Marcia González, Gabriela Fiad, Patricia Galván, Julieta Galván, María E. Lescano, Alejandra Fiad, Ximena Ledesma, Luján Barrionuevo (capitana), Carla Ledesma, Andrea Morales, Lucrecia Herrera, María Mercedes Garnica y Silvia Fernández Bravo. DT: Teresita Díaz.

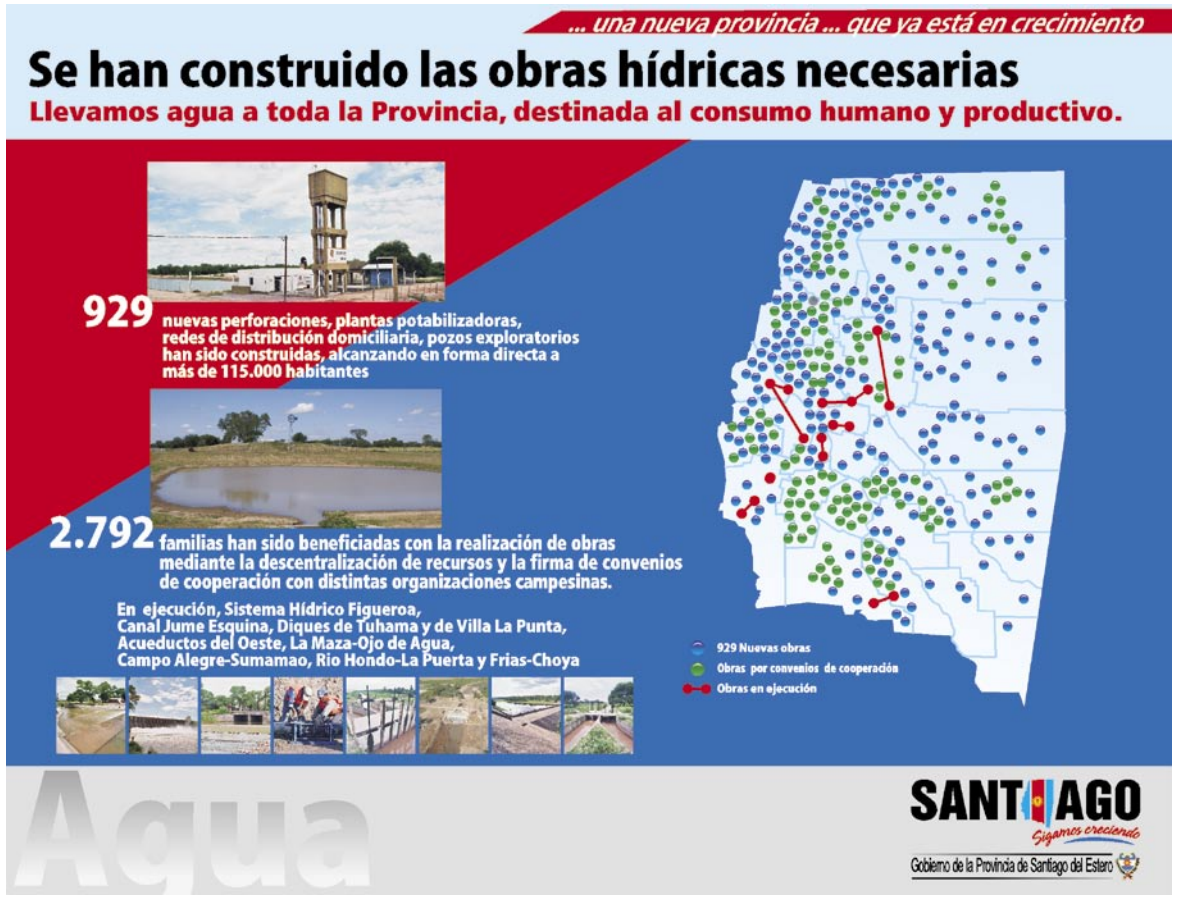

1º PORTAL DEPORTIVO DE SANTIAGO DEL ESTERO
www.pasionydeporte.com.ar Nuestra Pasión... Nuestro Deporte

Auad fue segundo y lidera el Argentino de Motociclismo

Carlos Cejas brilló en Chaco

Carlos Cejas se adueñó del podio en 600cc Super Sport B, en la sexta fecha, y relegó al segundo lugar a su comprovinciano, Alberto Auad Cavallotti, que sumó puntos para quedar primero en el Campeonato Argentino de Motociclismo de Velocidad. Los santiagueños dominaron los primeros lugares desde la clasificación y le dieron un brillo al certamen, que se disputó en el autódromo "Santiago Yaco Guarnieri", de la ciudad chaqueña de Resistencia.

"Beto" Auad Cavallotti comenzó mal la final, ya que en la segunda vuelta se fue afuera de la pista y quedó detrás de todos. Luego, a fuerza de buen manejo, recuperó posiciones hasta quedar detrás de Cejas, que completó los veinte giros, en 22 minutos, 8 segundos y 966 milésimas. Por su parte, Enzo Tarchini fue séptimo, a una vuelta de su comprovinciano.

En las restantes categorías, ganaron Diego Pierluigi (600cc Super Sport), Vicente Leguina (Super Bikes), Juan Cortez (Super Bikes B), Emiliano Lancioni (250cc 4 T), Matías Barbisán (Stock Bikes 1.000cc) y Adrián Silveira (Stock Bikes 600cc).

La séptima fecha del Campeonato Argentino de Motocross se realizará el sábado 20 y domingo 21 de este mes, en la ciudad correntina de Mercedes.

Clasificación

600cc Super Sport B: 1º) Carlos Cejas (Santiago del Estero, Kawasaki); 2º) Alberto Auad (Santiago del Estero, Yamaha); 3º) Maximiliano Varas (Villa María, Kawasaki).

Super Bikes: 1º) Vicente Leguina (Chile, Honda); 2º) Daniel Vallesi (Cruz Alta, Yamaha); 3º) Fabián Moscatello (Bell Ville, Yamaha).

Super Bikes B: 1º) Juan Cortez (La Rioja, Suzuki); 2º) Gustavo Vila (Córdoba, Suzuki); 3º) Luis Moncho (La Plata, Yamaha).

250cc. 4 T: 1º) Emiliano Lancioni (Oliva, Buenos Aires, Yamaha); 2º) Tomás Cassano (Pilar, Buenos Aires, Honda); 3º) Mariano Anello (Buenos Aires, Honda).

600cc Super Sport: 1º) Pierluigi Diego (Buenos Aires, Yamaha); 2º) Fabricio Perrén (Santa Fe, Kawasaki); 3º) Matías Cassano (Buenos Aires, Yamaha).

Stock Bikes 1.000cc: 1º) Matías Barbisán (La Playosa, Yamaha); 2º) Jorge Caicedo (Mendoza, Kawasaki); 3º) Hernán Lefelman (Rosario, Yamaha).

Stock Bikes 600cc: 1º) Adrián Silveira (Posadas, Yamaha); 2º) Guillermo Pieve (Salta, Kawasaki); 3º) Juan Consentino (Mar de Ajó, Yamaha).

Culminó el Regional de Padel

Festejaron Navarro y Fernández

Se disputó en tres diferentes escenarios el Torneo Regional de Padel, organizado por la subcomisión de la especialidad del Santiago Lawn Tennis Club.

El certamen albergó a distintas categorías, donde se destacó el triunfo de Ricardo Najarro y Juan Fernández en Primera Categoría, tras derrotar en la final a Mario Cazzaniga y el tucumano Salandro, por 6/3 y 6/4. Hubo una exhibición, donde la santiagueña Claudia Céspedes y la platense Mariela Peyregne se adueñaron de la Copa Desafío TC Sports, al vencer a la bonaerense Paola Armesto y la tucumana Karina León por 6/3, 4/6 y 6/4.

Unas jornadas de intensa actividad de vivió en las canchas de Unidos (La Banda), Old Lions RC y Santiago Lawn Tennis Club (sede principal), con el Torneo Regional de Padel, que contó con la participación de ciento sesenta jugadores de Salta, Córdoba, Jujuy, Chaco, La Rioja, Tucumán, Los Juríes, Fernández y Villa Ojo de Agua.

En la Categoría 23, donde las parejas estaban constituidas por un jugador de Segunda y otro de Tercera, la victoria correspondió a los tucumanos Gigli y Martínez, que superaron a sus comprovincianos Yuffa y Padula, por 7/6 y 6/4.

En Cuarta División, la dupla Bolomo-Díaz venció en el juego decisivo al binomio Barros-Acuña (Los Juríes), por 3/6, 6/2 y 6/4. Mientras que en Quinta, festejó la pareja bandeña Ulla-Jiménez, que derrotó en la final a la dupla Díaz-Irén, por 7/6 y 6/3. Y en Sexta, el binomio Rojas-Gómez superó en el partido definitorio, a Arambuena y Rosalén, por 3/6, 7/6 y 6/4.

Torneo Madre de Ciudades

El Torneo "Madre de Ciudades" estuvo reservado para la Segunda, Cuarta y Sexta Categoría de Masculinos, donde participaron ciento veinte jugadores locales, en el Patio Padel. En Segunda, el primer puesto quedó para la pareja Carlos Oller–Matias Cheda, que derrotaron en la final, a Daniel Caldelari y Lucas Cristófoli, por 6/4 y 6/4. La dupla ganadora tuvo su debut con una contundente victoria contra el binomio Hugo Grimaldi – Martín Cervera por 6/4 y 6/3. Posteriormente, superó a José Scilia y Leonardo Zuccarino por 6/1 y 6/3. Y en las semifinales, Oller y Cheda derrotaron a Nicolás Andersen y Alejandro Cejas, por 5/7, 7/5 y 6/3.

Culminó la Fase Regular del Ascenso de Rugby del NOA

Old Lions y Lawn Tennis siguen arriba

Santiago Lawn Tennis Club cerró la Fase Regular de la Zona Ascenso del Torneo Regional del NOA "Lic. Armando Du Plessis" de Rugby, con un amplió triunfo como local ante Corsarios RC de San Miguel de Tucumán por 89 (5) a 10 (0). Los santiagueños cosecharon sesenta y un puntos, se aseguraron el segundo lugar de la tabla de posiciones, y en el Cuadrangular Final acarreará una buena cantidad de unidades.

Por su parte, **Old Lions RC** terminó en la punta del grupo, con sesenta y tres puntos, tras vencer como visitante a Tiro Federal Rugby de Salta por 40 (5) a 12 (0), en el marco de la decimocuarta y última fecha. Deberá aguardar el fallo del Tribunal de Penas de la Unión de Rugby de Tucumán, respecto del partido suspendido con los salteños de Tigres RC. Los santiagueños perdían 8 (4) a 5 (1) como visitantes, cuando se jugaban catorce minutos del segundo tiempo. Es muy factible que el resultado no se modifique, por lo que Pasión & Deporte ya tiene computado ese resultado en su tabla de posiciones.

En tanto que Tigres RC le ganó 35 (5) a 15 (0) en su visita a Bajo Hondo RC de Tucumán. De este modo, los salteños se ubican terceros, con cincuenta y dos unidades, y tienen un partido pendiente de disputa frente al Jockey Club, que se debe jugar en Santiago del Estero.

Por su parte, fue postergado el cotejo entre Jockey Club y Suri RC de San Salvador de Jujuy.

TORNEO REGIONAL DEL noa

UNIÓN DE RUGBY DE TUCUMÁN

Lic. Armando Du Plessis

ZONA ASCENSO

DETALLE	PUNTOS					GOLES		
EQUIPOS	PTS	PJ	PG	PE	PP	TF	TC	BONUS
Old Lions RC (SdE)	63	14	13	0	1	555	188	11
Lawn Tennis Club (Sgo. del Estero)	61	14	12	0	2	674	222	13
Tigres RC (Salta) (*)	52	13	10	0	3	514	173	12
Bajo Hondo RC (Tucumán)	34	14	7	0	7	332	352	5
Tiro Federal Rugby (Salta)	23	14	5	0	9	249	532	3
Jockey Club (SdE) (*) (**)	17	12	3	0	9	216	383	5
Corsarios RC (SM de Tucumán)	15	14	3	0	11	157	467	3
Suri RC (Jujuy) (**)	8	13	1	0	12	203	580	4

(*) y (**) Tienen su partido pendiente de disputa.
Cuadrangular Final (primera fecha): Old Lions RC vs. Bajo Hondo RC; Santiago Lawn Tennis Club vs. Tigres RC.

ZONA CAMPEONATO

DETALLE	PUNTOS					GOLES		
EQUIPOS	PTS	PJ	PG	PE	PP	TF	TC	BONUS
Lawn Tennis Club (Tucumán)	61	16	13	0	3	581	340	9
Universitario RC (Tucumán)	57	16	12	0	4	522	399	9
Cardenales RC (SM de Tucumán)	53	16	10	2	4	496	392	9
Tucumán Rugby C. (Marcos Paz)	51	16	10	1	5	445	326	9
Los Tarcos RC (SM de Tucumán)	44	16	9	0	7	401	337	8
Jockey Club (Salta)	44	16	9	0	7	448	464	8
Lince RC (SM de Tucumán)	41	16	8	1	7	381	371	7
Huirapuca SC (Concepción) (*)	33	15	5	1	9	386	407	11
Jockey Club (Tucumán) (*)	28	15	4	1	10	332	400	10
Gimnasia y Tiro (Salta)	28	16	4	1	11	389	567	10
Universitario RC (Salta)	28	16	3	1	12	371	557	10
Natación y Gim. SC (Tucumán)	16	16	4	0	12	266	524	0

(*) Tienen un partido pendiente de disputa. Decimoséptima fecha: Universitario RC (S) vs. Cardenales RC; Jockey Club (T) vs. Tucumán Rugby Club; Los Tarcos RC vs. Universitario RC (T); Jockey Club (S) vs. Huirapuca SC; Lince RC vs. Tucumán LTC; Gimnasia y Tiro vs. Natación y Gimn. SC.

Triunfo cómodo

Como era de esperar, Santiago Lawn Tennis Club se quedó con una cómoda victoria ante Corsarios RC de Tucumán, que le sirvió para ganar confianza de cara a lo más importante, que será el Cuadrangular Final (se jugará a una rueda, todos contra todos y por puntos), donde se definirá el ascenso y la promoción a la Zona Campeonato 2012.

El juego estuvo marcado por la amplia superioridad de los locales, que no tuvieron piedad de los tucumanos, ya que marcaron trece tries (siete en la primer parte y seis en la segunda). Los tryman fueron Facundo Isa y Diego Lezana, que en el primer tiempo, anotaron tres tries cada uno. En ese período también aportó Facundo Pérez Carletti con un try, y Cristian Rodríguez, con su pegada efectivizó seis conversiones. La visita hizo su try en esta primera etapa, a través de Fernando Martín.

En el complemento, no cambió el trámite, y los santiagueños engrosaron el store, merced a los tries de Miguel Caputo, Cristian Rodríguez (2), Juan Mirolo, Lucas Pagani y Emanuel Milet, todos convertidos por Rodríguez. La visita lograría un nuevo descuento, con el segundo try de Martín.

Síntesis

SLTC 89: Sebastián Silva, Ramón Scarpa, Lucas Suárez; Esteban Fares, Carlos Flores; Juan Alende, Facundo Isa; Facundo Pérez Carletti; Facundo Izaguirre, Miguel Caputo; Diego Lezana, Remo Terzano; Emanuel Milet, Cristian Rodríguez; Juan Pablo Mirolo.

Corsarios RC 10: Fernando Martín, Flavio Masa, Sergio Mansilla; Gerardo Brandán, Gabriel Pérez; Sandro Guaymas, Ricardo Heredia; Gustavo Gioy; Sergio Mansera, Sebastián Rocha; Leandro Delgado, Sergio Herrera; Alejandro Melchori, Davis Loa; Ezequiel Ovanjo.

Tantos: Primer tiempo, 1 minuto, try de Diego Lezana (SLTC); 7 minutos, gol de Juan Mirolo por try de Facundo Pérez Carletti (SLTC); 10, 19 minutos y 32, goles de Cristian Rodríguez por tries de Facundo Isa (SLTC); 16 y 35 minutos, goles de Rodríguez por tries de Lezana (LT); 24 minutos, try de Fernando Martín (CRC). Segundo tiempo, 7 minutos, gol de Rodríguez por try de Miguel Caputo (SLTC); 10 y 15 minutos, goles y tries de Rodríguez (SLTC); 13 minutos, gol de Rodríguez por try de Mirolo (SLTC); 27 minutos, gol de Rodríguez por try de Lucas Pagani (SLTC); 29 minutos, gol de Rodríguez por try de Emanuel Milet (SLTC).

Árbitro: Álvaro Del Barco.

Cancha: Santiago Lawn Tennis Club.

Instancia: Decimocuarta fecha, Zona Ascenso, Torneo Regional del NOA.

Lawn Tennis fue campeón en Intermedia

Santiago Lawn Tennis Club consiguió repetir lo hecho la temporada pasada y quedarse con el titulo de campeón en la División Intermedia, al vencer como local por 70/0 a Corsarios RC de Tucumán, en el cotejo por decimocuarta y última fecha de la Zona Ascenso, correspondiente al Torneo Regional del NOA.

La campaña santiagueña fue muy pareja desde su comienzo hasta la consumación del título, perdiendo un juego con Tigres RC de Salta, de los catorce compromisos que tuvo. También se dio el gusto de superar a su clásico rival, Old Lions RC, en las dos oportunidades que le tocó enfrentar, dándole aún más valor al logró conseguido.

1º PORTAL DEPORTIVO DE SANTIAGO DEL ESTERO
www.pasionydeporte.com.ar Nuestra Pasión... Nuestro Deporte

Sacó ventajas en el Anual del Rugby Local

Jockey ganó y es mas líder que nunca

Jockey Club se quedó con el duelo de puntero y escolta, tras derrotar como visitante por 29/28 al Santiago Lawn Tennis Club, en el cotejo válido por la décima fecha del Torneo Anual "Gaseosa Secco" de Primera División, que organiza la Unión Santiagueña de Rugby. Con este resultado, los dirigidos por Mario García sacaron cuatro puntos de ventaja, respecto a los albirrojos, que aún adeudan su partido de la novena fecha. Mientras que Old Lions Rugby Club ganó en su visita a Central Córdoba, por 26/14 y alcanzó al Lawn Tennis en el segundo puesto.

El partido no decepcionó y fue una ola de emociones constantes, debido a lo cambiante del resultado y del dominio del juego.

La visita comenzó marcando tendencia con sus jugadores más experimentados, que disputaron este encuentro por la suspensión de su partido ante Suri RC de San Salvador de Jujuy, por el Regional del NOA, ante los juveniles locales.

Apoyó tres tries en la primera media hora de juego, a través de Juan Villalba, Leandro Coronel y Franco Quintana, de los cuales dos fueron convertidos por Martín Torres, que dejó 19 a 0. Pero Lawn Tennis descontó antes que termine el primer tiempo, con un try de Federico Pérez Carletti y la conversión de Agustín Jiménez.

Segundo tiempo

En el inicio del complemento, Jockey Club volvió a llegar al ingoal, de la mano de David Mdalel, con lo que pareció liquidar el partido. Pero el anfitrión hizo muchos cambios que le dieron aire y potencia en el ataque, para achicar las distancias en el juego y en el marcador.

Incluso lo revirtió con tres tries consecutivos, por intermedio de José Tomatis, Fernando Viaña y Joaquín Ugartemendía, todos convertidos por Jiménez. Pasó a ganar por 28 a 24, faltando diecisiete minutos para el cierre del encuentro.

Jockey Club despertó de su larga siesta, y con la necesidad de torcer la historia, se animó a jugar más y salió del acecho. Su rival acusó el esfuerzo y encontró el try de la victoria, en un contraataque que comenzó José Juárez y definió Santiago Collado, a dos minutos del final.

Síntesis

SLTC 28: Daniel Ossola, Emanuel Núñez, Juan Agüero; Maximiliano Méndez, Federico Courier; Sebastián Merino, Bernardo Fares; Julio Varas; Federico Pérez Carletti, Facundo Costas; Joaquín Ugartemendia, Pucho Coronel; Cristian Chazarreta, José Tomatis; Agustín Jiménez. **Entrenadores:** Basbús y Flynn.

Jockey Club 29: Damián Sariago, Damián Gramajo, Jorge Drauz; David Mdalel, Pedro Páez; Luciano Mellano, Franco Quintana; Luciano Thevenet; Mariano Rodríguez, Martín Torres; Leandro Coronel, Santiago Collado, Juan Villalba, Bruno Romano; José Juárez. **Entrenador:** Mario García.

Tantos: Primer tiempo, 10 minutos, gol de Martín Torres por try de Juan Villalba (JC); 18 minutos, gol de Torres por try de Leandro Coronel (JC); 28 minutos, try de Franco Quintana (JC); 30 minutos, gol de Agustín Jiménez por try de Federico Pérez Carletti (SLTC). Segundo tiempo, 5 minutos, try de David Mdalel (JC); 7 minutos, gol de Agustín Jiménez por try de José Tomatis (SLTC); 15 minutos, gol de Jiménez por try de Fernando Viaña (SLTC); 23 minutos, gol de Jiménez por try de Joaquín Ugartemendia (SLTC); 38 minutos, try de Santiago Collado (JC).

Árbitro: Joaquín Jiménez.

Cancha: Santiago Lawn Tennis Club.

Instancia: Décima fecha, Torneo Anual de la USR.

Comenzará este domingo

Ya toma forma el Intercolegial de Rugby

La Unión Santiagueña de Rugby, con las pautas de la UAR, organiza el Campeonato Intercolegial 2011, con el lema "El Rugby va a las Escuelas". Estará divida en tres jornadas, y fraccionada en dos grupos. En la Zona Norte, estarán los colegios de Capital, La Banda, Fernández, Las Termas de Río Hondo, Loreto, Frías y todas las escuelas cercanas a la Madre de Ciudades. Y en la Zona Sud, donde se tomara como cabecera a Añatuya, también participaran todos los institutos de enseñanza de Quimilí, Selva y Pintos.

Forma de disputa

Fechas: La **primera jornada** en la Zona Norte se realizará el miércoles 17 de agosto, a las 14, en el Santiago Lawn Tennis Club. **La segunda** será el miércoles 14 de septiembre, en Old Lions RC; en la Zona Sud se jugará miércoles 17 de agosto y 14 de septiembre, en Añatuya RC.

En la tercera jornada se unirán las dos zonas: el miércoles 5 de octubre en cancha por designar, con participación de los grupos Norte y Sud.

Reglamento: Se jugará con la modalidad Nine (9 titulares y tres sustitutos; jugador que salió, podrá reingresar), y se disputarán dos tiempos de siete minutos. Y en caso de empate, habrá una reglamentación especial.

Categorías: Juveniles A Menores 17 años (nacidos en 1994); Juvenil B Menores de 15 y 16 años (nacidos en 1996 y 1995). Mi Primer Campeonato: Menores 14 años (nacidos en 1997). **Categoría No competitivo - Encuentro:** Menores Infantiles: 13 y 12 años (1998 y 1999). Preinfantiles: 11 y 10 años (nacidos en 2000 y 2001).

Los árbitros de los encuentros serán los mismos que imparten justicia en la Unión Santiagueña de Rugby y los entrenadores voluntarios.

Culminó el Torneo de Rugby Femenino

Jockey Club ganó la Copa Pasión&Deporte

Jockey Club se impuso en la final a Central Córdoba por 33/0 y se quedó con la **Copa Pasión&Deporte** y con el título de campeón del primer Torneo de Rugby femenino de la Unión Santiagueña de Rugby. La definición del Apertura, desarrollada en el club del norte capitalino, coronó a las locales como las mejores del certamen, que ganaron invictas.

Los cinco tries del encuentro fueron de Erica Yanina Bravo (2), Bárbara Sabasta (2) y Beatriz Leguizamón, más las cuatro conversiones de Marcia Sabasta.

Las flamantes campeonas, dirigidas por Ricardo Pereyra, Jorge Ledesma y Cristian Dorado, como el resultado indica, fueron netamente superiores a su rival, teniendo más orden y mejor manejo de pelota, para así atacar y explotar los espacios en la defensa.

Ya en el primer tiempo, con dos tries de Bárbara Sabasta y el primer try de Erica Bravo, todos convertidos por Marcia Sabasta, Jockey Club se fue al descanso arriba por 21 a 0. En los últimos diez minutos del segundo tiempo, el local siguió atacando y llevó a las ferroviarias a su propio campo. Aprovechando la floja marca, definió su triunfo llegando en dos nuevas oportunidades al ingoal, de la mano de Bravo y Beatriz Leguizamón.

El plantel completo de las campeonas fue con: Marcia Sabasta, Bárbara Sabasta, Lucía Saavedra, Yanina Bravo, Belén Roldán, Fabiola Roldán, Daniela Luna, Natalia Juárez, Mariel Mansilla, Ana Thevenet, Claudia Villalba y Beatriz Leguizamón. **Entrenadores:** Ricardo Pereyra, Jorge Ledesma y Cristian Dorado.

Finalizó el Regional del NOA

Jockey Club de Santiago del Estero fue quinto y se quedó con la Copa de Plata; en tanto que Fernández RC fue séptimo y ganó la Copa de Bronce, en el Torneo Regional del NOA de Rugby Femenino, al jugarse la última fecha, en la ciudad de San Miguel de Tucumán.

Cardenales Negro, de San Miguel de Tucumán, resultó el campeón y ganador de la Copa de Oro, escoltado por Universidad Católica de Salta. Mientras que Centro de Atletas Central Córdoba fue sexto; y Central Quimilí Rugby Club se clasificó octavo.

Posiciones: 1º) Cardenales Negro (San Miguel de Tucumán), 75 puntos; 2º) Universidad Católica de Salta, 61 unidades; 3º) Cardenales Rojo (San Miguel de Tucumán), 48 puntos; 4º) San Isidro de Lules (Tucumán), 37 unidades; 5º) Jockey Club (Sgo. del Estero), 36 puntos; 6º) Centro Atletas Central Córdoba (Sgo. del Estero), 29 unidades; 7º) Fernández RC (Sgo. del Estero), 19 unidades; 8º) Central Quimilí RC (Sgo. del Estero), 3 puntos.

Phelan dio el plantel de Los Pumas

Leguizamón jugará el Mundial

El Head Coach de la Selección Argentina de Rugby "Los Pumas", Santiago Phelan, confirmó la lista de treinta jugadores para disputar el VI Campeonato Mundial en Nueva Zelanda, que se realizará del viernes 9 de septiembre al sábado 23 de octubre. El ex jugador del Santiago Lawn Tennis Club y tercera línea santiagueño, **Juan Manuel Leguizamón**, fue confirmado en el plantel que representará a la Argentina en la Copa Williams Web Ellis. Los argentinos compartirán el Grupo B junto con Inglaterra, Rumania, Escocia y Georgia.

El debut de Los Pumas será ante los ingleses, el sábado 10 de septiembre, a las 5.30 (hora argentina), en el Otago Stadium, en la ciudad de Dunedin. Posteriormente, enfrentará a los rumanos, el sábado 17 de septiembre, a las 0.30 (hora argentina), en el Rugby Park Stadium, en la ciudad de Invercargill.

Por la tercera fecha, Los Pumas se medirán con los escoceses, el domingo 25 de septiembre, a las 5.30 (hora argentina), en el Wellington Regional Stadium.

El último encuentro perteneciente a la Etapa Clasificatoria para Los Pumas, será frente a los georgianos, el domingo 2 de octubre, a las 22 (hora argentina), en el Arena Manawatu, en Palmerston North.

El domingo 14 de agosto, a las 13.25, Los Pumas partirán hacia Gales, para disputar un encuentro amistoso, el sábado 20 de agosto, en el Millenium Stadium de Cardiff. Por su parte, el martes 23, disputará su último amistoso, ante Worcester Warriors, en el Sixways Stadium.

Para la gira, el plantel estará compuesto por 32 jugadores. A la lista mundialista detallada abajo, se incorporarán Gabriel Ascarate y Andrés Bordoy.

Plantel

Juan Manuel Leguizamón (Lyon OU, Francia); Horacio Agulla y Marcos Ayerza (Leicester Tigres, Inglaterra); Patricio Albacete y Nicolás Vergallo (Stade Tolousian, Francia); Marcelo Bosch y Manuel Carizza (Biarritz Olympique, Francia); Santiago Fernández, Lucas González Amorosino, Juan Figallo, Maximiliano Bustos y Agustín Creevy (Montpellier, Francia); Gonzalo Camacho (Exeter, Inglaterra); Rodrigo Roncero, Gonzalo Tiesi, Felipe Contepomi y Martín Rodríguez (Stade Francais, Francia); Julio Farías Cabello (Tucumán RC); Juan Fernández Lobbe (Toulon, Francia); Álvaro Galindo (Racing Metro, Francia); Agustín Gosio (Club Newman, Buenos Aires); Juan Imhoff (Duendes RC, Rosario); Leonardo Senatore (Gimnasia y Esgrima de Rosario); Federico Sánchez (Union Bordeaux Begles, Francia); Martín Scelzo (Agen, Francia); Tomás Vallejos (Harlequins, Inglaterra); Alfredo Lalanne, Alejandro Campos, Mariano Galarza y Mario Ledesma Arocena.

MaxiVoleyNOTA.com.ar

Única
Y NUESTRA
COMPRAR EN EL SUPERMERCADO
CON DESCUENTO
ES COMO ENCONTRAR PLATA
EN UN PANTALÓN.
LLENÁ EL CHANGUITO
CON ESTOS DESCUENTOS
10%
AHORRO
6
CUOTAS
SIN INTERÉS
VIERNES
super Vea
changomas
Emilio Luque
Supermercados
SOLICITALA Y EN EL ACTO
TE LA ENTREGAMOS
0810-555-UNICA
www.tarjeta-unica.com.ar
Única
Y NUESTRA