Pasión&Deporte

Gabriel "Tortuga" Deck sumó otro título en su carrera al obtener nuevamente con su equipo el Real Madrid, la Supercopa ACB Liga Endesa en España. El alero, oriundo de Colonia Dora, además, volvió a sonar fuerte para emigrar pronto a la NBA.

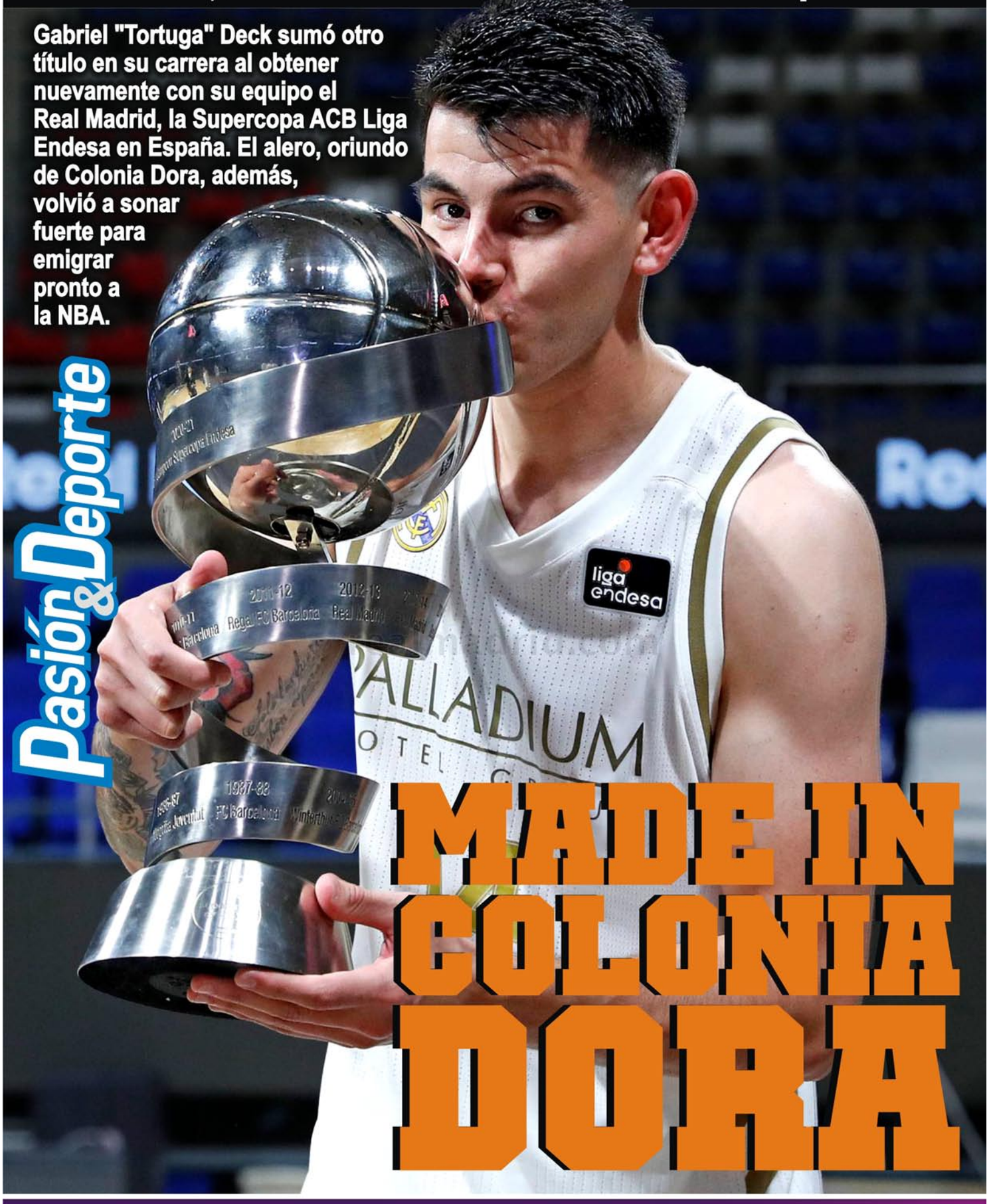

MADE IN COLONIA DORA

Super 3 cuotas sin interés
Libertad + Única
www.tarjeta-unica.com.ar
CFT: 0,00% PLAN 3 CUOTAS CERO INTERÉS. COSTO FINANCIERO TOTAL (CFT) 0,00%. TASA NOMINAL ANUAL (TNA 0,00%). TASA EFECTIVA ANUAL (TEA) 0,00%. Beneficio válido para titulares y adicionales de Tarjeta Única y Única Plata de todo el país. Queda excluida Tarjeta Única Cabal. Válido todos los días hasta 31/10/2020.

Un ejemplo de superación a los 76 años....

Héctor "Corocho" Tevez, el periodista deportivo que le ganó al Covid-19

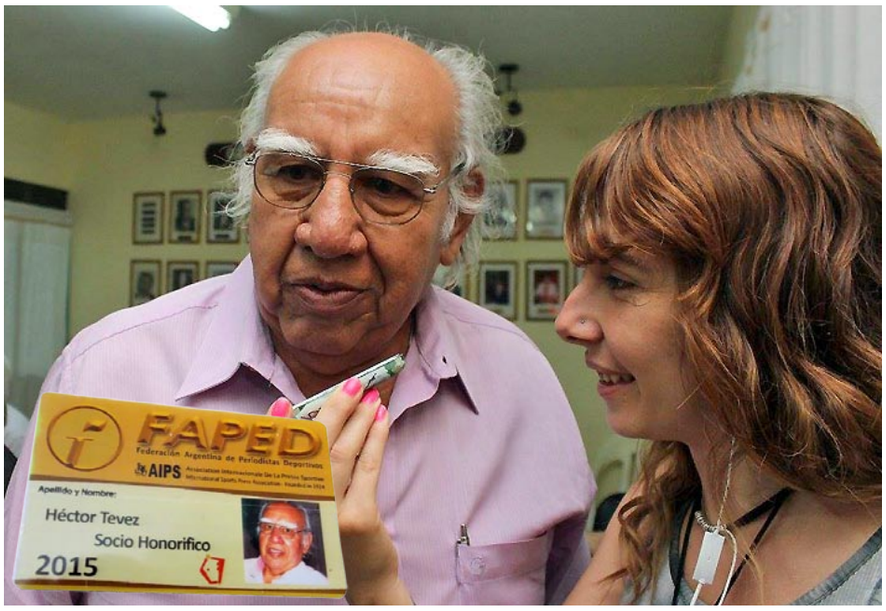

Héctor "Corocho" Tevez es un periodista deportivo con muchos años en la profesión. Toda una institución dentro de su especialidad como es el turf, siendo el hombre que más sabe por lejos, del deporte de los reyes.

Pero el 31 de agosto, que no se olvidará jamás en su vida, le detectaron Coronavirus, cuando pensaba que era una fuerte pulmonía, y después de dos semanas de tratamiento y de internación pudo superar el COVID-19. Todo un ejemplo de vida, y de superación.

"Corocho" Tevez (76 años), tiene más de 40 años en el periodismo, más allá de ejercer la docencia toda su vida, es además un especialista en la lengua quichua. "Realmente nunca tuve miedo. Pero el tratamiento con antibióticos es muy fuerte, porque es denso e intenso a la vez. Pero con mucha fe, y con la fuerte intención de superarme en el día a día, pude salir de una situación muy incómoda de salud. Nunca pensé que me podía pasar a mí, y a mi familia. Pero, hoy es todo un recuerdo, nada más", nos dice con total naturalidad, y ya con el alta médica.

Tevez y a su familia le detectaron Coronavirus, y junto a su mujer y su hija, tuvieron que pelearla para seguir adelante: "No me preguntes cómo y en dónde me contagie. El virus se expande muy rápido, y estaba en cuarentena, saliendo dos veces de mi casa en el mes. Una para ir el día 22 a la Iglesia Santa Rita y el 25 para cobrar la jubilación de mi hermana en el banco. Después estuve encerrado, y el día 30 me sentí mal, y al otro día, mi hija me llevó al médico, donde después de hacerme una serie de estudios, me detectaron Covid-19, y quedé internado. Me di cuenta que algo no andaba nada bien. Pensaba en todo, en mis hijos, en mi familia, que tuvieron que hacer su aislamiento obligatorio en casa. Fueron días y momentos difíciles, pero gracias a Dios, hoy soy un recuperado, al igual que mi familia", aseveró con mucha dignidad.

El especialista en turf nos deja un mensaje claro: "Hoy cuando leo los diarios y observó con mucho estupor la cantidad de detenidos que hubo el fin de semana por incumplir las normas vigentes de salud, no puedo creer que la gente no tome conciencia de las cosas que pasan, y más en nuestra ciudad. Es inconcebible que los ciudadanos no se cuiden y no respeten al otro. Es un virus que se propaga rápido, y que nadie está exento que te puedas contagiar. Hay que seguir los protocolos, hay que tener mucho cuidado, y sobre todo, hay que tomar conciencia de la durísima realidad que vivimos", aseguró.

Héctor Tevez, en un momento crítico de su vida también perdió su hermana mayor por una enfermedad pulmonar donde también se le detectó COVID-19, y de a poco, va ganándole una batalla desigual y durísima a la vez. Pide que no se juegue con la salud de cada uno, y con muchos años en el almanaque deja su propio mensaje de mucho optimismo: "Quiero agradecer a mucha gente que se preocupó muchísimo por uno y por mi familia. No fue nada fácil salir de esta cruel enfermedad, pero quiero que no le suceda a nadie más, menos a mis amigos o familiares, porque pude zafar, y gracias a Dios, los profesionales médicos luchan día a día. Es un acto heróico. Impagable en todo sentido, ya que ellos están en la primera línea. Este partido lo tenemos que ganar entre todos", expresó en el final de un fructífero dialogo.

Por: René "Kuky" Paz

Pasión&Deporte
Salta 451 – Local 7 - Tel.: (0385) 154728057
Sitio Web: www.pasionydeporte.com.ar
e-mail: info@pasionydeporte.com.ar
EDITOR RESPONSABLE PROPIETARIO - DIRECTOR Mariano Alberto Jaime
SECRETARIO DE REDACCION Ramón Ávila
REGISTRO NACIONAL DE LA PROPIEDAD INTELECTUAL N°546.805
DISEÑO: Martín Chocen Martínez
Los editores no se hacen responsables, ni necesariamente comparten los puntos de vista de los escritores, columnistas, y entrevistados que firman sus notas.
Todos los derechos reservados

La Liga Argentina empezará en enero del 2021

Independiente BBC ya conformó su plantel y el cuerpo técnico

Restaba un jugador para completar el equipo de **Independiente BBC** (Santiago del Estero) que **jugará la próxima temporada de la Liga Argentina de Basquetbol** y la comisión directiva cerró el contrato con el pívot santiagueño Ignacio Luna.

"Nacho" viene a reforzar un equipo que tendrá un fuerte acento santiagueño, ya que solo dos jugadores de la lista son de afuera: el base Joaquín Baeza de Córdoba y el pívot Adrián Espinoza Malave de Venezuela, aunque éste último fue adquirido por la entidad de calle Salta.

"Para mí es un gran orgullo que me tuvieran en cuenta para jugar en Inde. Por eso estoy muy agradecido a la comisión por darme esta enorme oportunidad de estar en mi provincia representando los colores de una gran equipo", sostuvo Luna.

El jugador santiagueño de 2,02 metros jugó en Red Star BBC de Santiago del Estero, Club Atlético Estudiantes de Olavarría, Club Ciclista Olímpico La Banda, Racing de Olavarría, Club Ciudad de Saladillo, Unión Orán de Salta, Club Social de Las Breñas, Club Atlético Nicolás Avellaneda, Santa Rita de Esquina, Club Atlético Sarmiento de Resistencia, Oberá Tenis Club, San Martín de Curuzú Cuatiá, Deportivo Comercio de Santa Sylvina y Olimpia de Paraná.

El equipo

De esta manera, el entrenador santiagueño Guillermo Aliende, que comandará a Independiente BBC en la Liga Argentina, ya cuenta con Bruno Ingratta, Juan Ángel López, Joaquín Baeza, Facundo Prado, Jeremías Ledesma, Adrián Espinoza, Matías Mansilla, Sergio Corbalán, Joaquín Lastra, Lucas Nieto y muchos juveniles del club.

La comisión directiva anunció que acompañarán al técnico principal, Guillermo Aliende, Mauro Montenegro como primer asistente y Martín Jáimez como segundo. El preparador físico nuevamente fue confirmado el profesor Sergio de la Iglesia y el licenciado Antonio Farhat como kinesiólogo y fisioterapeuta.

El utilero será Roberto Montenegro y como coordinador deportivo se desempeñará Javier Montenegro.

Es de público conocimiento que el torneo anterior se suspendió antes de que finalizara y el próximo aún no tiene fecha debido a los miles de casos positivos de coronavirus en todo el país, y aunque se analiza jugar en una "burbuja" (se elige un estadio en particular y allí se juegan los partidos), todavía no hay una fecha posible para que comience la Liga Argentina de Básquet. **P&D**

1º PORTAL DEPORTIVO DE SANTIAGO DEL ESTERO
www.pasionydeporte.com.ar Pasión... Nuestro Deporte

El plantel arrancó su séptima semana con 33 jugadores

Central Córdoba comenzó a hacer fútbol y busca llegar afilado al inicio de la LPF

El plantel del Club Atlético **Central Córdoba inicio su séptima semana de entrenamientos** en el predio del Iosep, realizando tareas físicas y regenerativas tras la práctica de fútbol realizada el sábado pasado en el estadio Alfredo Terrera.

Divididos en grupos, los jugadores fueron rotando para realizar ejercicios con pesas, bicicleta, colchoneta y trote Mientras tanto los arqueros trabajaron por separado junto a Hugo Cabalieri las órdenes del entrenador Alfredo Berti, en tanto que los delanteros los hicieron con el ayudante de campo Ivan Gabrich.

El miércoles, Central Córdoba cumplió con una nueva e intensa jornada, en el que el cuerpo técnico continuó haciendo hincapié en el trabajo individual con los jugadores en el plano físico, de acuerdo a las diversas evaluaciones que se han ido realizando a lo largo de estas semanas, como afianzar diversos aspectos tácticos.

Además, volvió la práctica de fútbol, que se realizó en la parte final del entrenamiento y duró 30 minutos, ya que la práctica más intensa se realizará el próximo sábado, ya que la idea es que sea de 80 minutos.

Test a la reserva

Por otra parte, entre este jueves y viernes se realizarán los test al plantel de reserva y en caso de que los resultados sean favorables, serán 15 los jugadores en condiciones de iniciar los entrenamientos en el predio elegido por el club para llevar adelante los trabajos

Mientras tanto, Lucas Brochero, Santiago Rosales e Ismael Quílez continuaron con las tareas de kinesiología y continúan evolucionando de sus respectivos desgarros.

Fútbol en el "Alfredo Terrera"

El DT pudo realizar la tan ansiada práctica de fútbol en el barrio Oeste, en lo que fue el primer ensayo para el equipo dirigido por Alfredo Berti en su cancha y con vistas al equipo que presentará en el comienzo de la Liga Profesional.

Tal como sucedió en el Estadio Único, el entrenador paró dos equipos y fue introduciendo con el correr del juego variantes, no sólo de nombres, si no también tácticas, en una prueba que tuvo aproximadamente 70 minutos de duración.

Los equipos estuvieron integrados por Alejandro Sánchez; Mauro Barraza, Hugo Vera Oviedo, Jonathan Galván y Jonathan Bay; Juan Ignacio Vieyra, Iván Ramírez, José Luis Fernández y Matías Pato; Sebastián Ribas y Pablo Palacios Alvarenga; en tanto, que el otro estuvo formado por César Taborda; Mateo Montenegro, Oscar Salomón, Franco Sbuttoni y Emanuel Cuevas; Ariel Rojas, Cristian Vega, Juan Galeano y Leandro Vella; Nahuel Barrios y Claudio Riaño

Tanto Berti como su ayu-

REALCOLOR
Expertos en Tecnologia
TODO EN CUMPUTACIÓN
www.real-color.com.ar
COMPUTADORAS / GABINETES
PANTALLAS / IMPRESORAS / CARTUCHOS
PEN DRIVE / MOUSE / TECLADOS...
Y MUUUUUCHAS COSAS MÁS!
SERVICIO TÉCNICO DE CELULARES
Av. Belgrano (S) 3185 - Tel: (0385) 425-4712

dante de campo Iván Gabrich, siguieron la práctica desde adentro del campo de juego y dando indicaciones permanentes, aunque sin cortar el juego, a fin de darle dinámica y no perder ritmo ni intensidad

Son 18 los refuerzos confirmados

Central Córdoba confirmó en su plantel a 33 jugadores y se retiró del mercado de pases. Este es el plantel definitivo para afrontar la Liga Profesional de Fútbol.

Los arqueros Alejandro Sánchez, Lucas Taborda, Leonel Caffaratti y Enzo López. Los defensores Ismael Quílez, Cristian Díaz, Jonathan Bay, Hugo Vera Oviedo, Jonathan Galván, Franco Sbuttoni, Oscar Salomón, Nahuel Banegas y Federico Andueza Velasco.

Los mediocampistas Cristian Vega, Francisco Cerro, Ariel Rojas, Mateo Montenegro, José Fernández, Emanuel Cuevas, Leandro Vella, Juan Vieyra, Juan Galeano, Santiago Rosales, Iván Ramírez, Nahuel Barrios, Matías Pato Ríos y Mauro Barraza.

Los delanteros Abel Argañaraz, Pablo Palacios Alvarenga, Claudio Riaño, Sebastián Ribas, Lucas Brochero y Jhon Pereira Cortez.

Alfredo Berti es el director técnico del plantel santiagueño. Tiene como colaboradores a Iván Gabrich y Roberto Castelli, que son sus ayudantes de campo, y al profesor Hernán Puerta, quien se desempeña como preparador físico.

Además, se sumaron dos de los hombres que ya venían trabajando hace mucho tiempo en Central Córdoba: el preparador físico Gabriel Roldán y el entrenador de arqueros, Hugo Caballieri Enrríquez.

Hay en vista dos extranjeros

Por otra parte, la entidad santiagueña va a incorporar dos futbolistas extranjeros. Se trata del zaguero central uruguayo Federico Andueza Velazco. El defensor tiene 23 años, mide 1,92 metros y proviene del Club Plaz de Deportes Colonia (Colonia, Uruguay).

Y del delantero ecuatoriano Jhon Sergio Pereira Cortez. Tiene 22 años, mide 1,85 metros y nació en Guayaquil (Ecuador). Proviene de la Sociedad Deportiva Aucas (Quito, Ecuador).

Ambos futbolistas arribarán a la ciudad capital una vez que cuenten con toda la documentación sanitaria y luego realizar los 14 días de aislamiento obligatorio por el protocolo de la pandemia del COVID-19.

AFA autorizó partidos amistosos

La Asociación del Fútbol Argentino (AFA) autorizó la realización de los partidos amistosos para la Liga Profesional de Fútbol (LPF) y la Primera Nacional.

Se hizo oficial tras la publicación del Boletín 5791 de AFA, y será a partir de este jueves 24 de septiembre. Además, especifica un cronograma para las demás categorías del fútbol argentino.

A partir de este jueves 24, los clubes de LPF y de la Primera Nacional podrán comenzar a disputar encuentros amistosos, siguiendo el protocolo de AFA. Ya existen al menos ocho partidos que esperaban el acuerdo para efectuarse.

Por otro lado, clubes de la Primera B Metropolitana, Primera C Metropolitana, Torneo Federal A y Primera Femenino podrán comenzar a realizar prácticas grupales desde el lunes 12 de octubre y, los partidos amistosos para estas categorías están aprobados para realizarse desde el lunes 26 de octubre.

La Liga Profesional de Fútbol apunta a volver a jugar a partir del próximo viernes 16 de octubre, aunque dependerá de la decisión del Gobierno de la Nación.

Club Atlético Tucumán (San Miguel de Tucumán) tiene en mente jugar un amistoso frente a Central Córdoba de Santiago del Estero, pero la idea quedó en stand by por casos de coronavirus en ambas provincias. La otra opción es Club Atlético Mitre de Santiago del Estero, aún sin confirmación de días y horarios. **P&D**

Tiene 16 refuerzos para la Primera Nacional que comenzará en Noviembre

Mitre arrancó con los entrenos

El plantel del Club Atlético **Mitre** (Santiago del Estero) **sigue con sus tareas de pretemporada** en búsqueda de una mejor preparación **para la definición del Campeonato de la Primera Nacional 2019/2020 de AFA**, teniendo en cuenta que el comité ejecutivo de AFA resolvió que entre el 1 de noviembre y el 31 de enero del 2021, deberán definirse los dos ascensos a la Liga Profesional de Fútbol.

El entrenamiento, a un solo turno, se efectuó en el complejo deportivo privado, ubicado en la localidad de San Marcos.

El director técnico Hernán Ortíz y su ayudante de campo Pablo Morant se incorporaron a las prácticas, luego de cumplir los 14 días de aislamiento. Siguieron atentamente el entrenamiento adentro del campo de juego y dando permanentes indicaciones a sus jugadores.

Los trabajos consistieron en Propiocepción; Fuerza con coordinación; Circuito de pase y recepción; ejercicios físicos; técnica de la fuerza, aceleración y desaceleración.

El volante Rodrigo Sayavedra recibió el alta médica, puesto que dio negativo al último hisopado por el COVID-19. El mismo se le efectuó en la ciudad de Quilmes(Buenos Aires) y ya está en Santiago del Estero.

Se sumaron Ortíz y Morant

Los entrenadores Hernán Ortíz, y sus ayudantes de campo Pablo Morant y Matías Ortíz se sumaron a los entrenamientos y completaron el cuerpo técnico de Mitre, junto con el preparador físico Marcelo Montero.

Los defensores Matías Moisés y Jorge Scolari; los mediocampistas Juan Alessandroni y Rodrigo Sayave-

El plantel

El plantel hasta el momento **está integrado por** 23 jugadores: Yair Bonnín, Joaquín Ledesma Bóboli y Fernando Pellegrino (arqueros); Matías Moisés, Jorge Scolari, Rubén Osvaldo Zamponi, Nicolás Raúl Benavídez, Israel Roldán y Franco Flores (defensores); Juan Alessandroni, Rodrigo Sayavedra, Hernán Tifner, Jonathan Duche, Juan Mercier, Arnaldo "Pitu" González, Pablo Cortizo, Santiago Riera y Nicolás Goitea (volantes); y Adrián Toloza, José Ingratti, José Torres, Ezequiel Cérica y Facundo Juárez (delanteros).

Los mediocampistas ofensivos Santiago Domínguez e Ignacio Sabatini Charparín se están entrenando con el plantel y son sometidos a una prueba futbolística.

Por su parte, el club norteño **pretende incorporar** al lateral volante izquierdo Franco Negri, quien proviene del Club Sportivo Independiente Rivadavia (Mendoza). Tiene 25 años, mide 1,70 metros y nació en San Martín (Mendoza).

Mitre **prescindió de** los servicios de 22 jugadores: Luis Ojeda y Nicolás Temperini (arqueros); Lucas Ceballos, Juan Marital, Mauro Maidana, Rodrigo López Alba, Lucas Márquez, Luca Falabella y Alejandro Rébola (defensores); Diego Auzqui, Ángel Piz, Jonás Aguirre, David Valdez, Guillermo Farré, Agustín Verdugo, Exequiel Beltramone y Marcos Rivadero (volantes); Ismael Blanco, Leandro Lencinas, Iván Escobares, Marcos Figueroa y Gabriel Tellas (delanteros).

El mejor lugar para tus Quinces,
Casamientos, Cumpleaños,
Empresariales, Infantiles,
y mucho más...
Magic's King
·EVENTOS·
Independencia 966 - Tel: 3854833200
magicskingeventos@gmail.com

dra; y los delanteros José Luis Torres, Adrián Toloza y José Ingratti tienen contrato vigente desde la temporada anterior y siguen formando parte del plantel.

En tanto que la entidad santiagueña ya acordó con el arquero entrerriano Yair Bonnín; el zaguero central bonaerense Rubén Osvaldo Zamponi; el lateral izquierdo tandilense Nicolás Raúl Benavídez; el delantero necochense Ezequiel Adrián Cérica; el defensor platense Israel Alfredo "Coco" Roldán; el lateral derecho riojano Franco Daniel Flores; el mediocampista cordobés Hernán Tifner. También incorporó al volante ofensivo gilense Jonathan Emanuel "Topo" Duche; al mediocampista bonaerense Juan Ignacio Mercier; al volante ofensivo quilmense Arnaldo "Pitu" González; al volante bonaerense Pablo Omar Cortizo; al al delantero santiagueño Facundo Daniel Juárez.

Recientemente se sumaron los mediocampistas santiagueños Santiago Riera y Nicolás Goitea; el guardameta santiagueño Joaquín Ledesma Bóboli, y el golero bonaerense Fernando Pellegrino.

Scolari quiere dejar en lo más alto al club

Con la mente puesta en el inicio de la competencia, el defensor Jorge Scolari está entrenándose intensamente, luego de su intervención quirúrgica y su posterior recuperación.

"De mi lesión estoy bien. Recuperado y entrenándome a la par de los compañeros. Fue difícil, sobre todo cuando veía que los resultados en el torneo no nos acompañaban y yo no podía hacer algo para ayudar. Daba impotencia. Pero bueno, viendo el lado positivo, ahora estoy bien y mi idea es aportar todo lo q pueda al equipo", sostuvo el jugador "Aurinegro".

En cuanto a las nuevas incorporaciones en el plantel, Scolari sostuvo que con algunos le tocó enfrentarse en su paso por Estudiantes de La Plata, y recalcó: "Como grupo, nuestra idea siempre es formar un plantel de grandes personas. Eso siempre hace que los resultados y el funcionamiento lleguen. Si conseguimos eso, vamos a estar peleando arriba. Hay que tener en cuenta que siempre es una categoría muy competitiva. La finalidad es mejorar respecto nuestra actuación del torneo anterior y dejar en lo más alto a esta institución". **P&D**

"Hay experiencia y juventud, el complemento es perfecto"

Nicolás Raúl Benavídez es una de las nuevas adquisiciones de Mitre, y comentó sobre el desarrollo de los entrenamientos y su llegada a la entidad.

El defensor, que proviene del Club Gimnasia y Esgrima La Plata, también jugó en Club Almagro, Club Ferro Carril Oeste (CABA) y Club Olimpo (Bahía Blanca).

"Me siento bien. Tuve la suerte de seguir entrenándome junto con el plantel de Olimpo, vía zoom, hasta antes de arreglar mi llegada a Santiago del Estero. Me siento contento porque ya empezamos a entrenarnos con mis compañeros. De a poco vamos a ir ajustando todo para estar en óptimas condiciones al inicio del torneo", aseveró. Luego de un extenso parate deportivo por la pandemia de Coronavirus, Nicolás reconoció que siempre llegan a aparecer los dolores, molestias y hasta lesiones. "Lo bueno de nuestros entrenamientos es la manera progresiva que lo hacemos para que nada de eso pase. Estoy seguro que en ese sentido no tendremos problemas. Confiamos en nuestro cuerpo técnico", sostuvo.

En cuanto a los objetivos recalcó: "Somos un plantel prácticamente nuevo. Hay jugadores de mucha experiencia, que tienen una importante trayectoria. Por otro lado, está la juventud con hambre de gloria, el complemento es perfecto". "El principal objetivo - añadió Benavídez- será armar un grupo competitivo y fuerte para enfrentar este año y medio que tenemos. Personalmente siento que estamos para cosas importantes".

El defensor comentó además que "el Torneo de Primera Nacional de AFA es una competencia dura y muy exigente. Muchos equipos se armaron de cero. Pocos mantuvieron su base. En mi consideración cualquier equipo puede dar el batacazo y meter un ascenso a Primera División. Me encantaría que fuéramos nosotros, pero para eso tenemos que seguir trabajando a full, como desde el primer día".

Por último, respecto al contexto sanitario por COVID-19, el defensor manifestó: "Mitre cumple estrictamente todos los protocolos para el cuidado de los jugadores, cuerpo técnico y colaboradores'. **P&D**

FORTALEZA
SEGURIDAD INTEGRAL
Alarmas Monitoreadas - Seguridad
Dorrego 89 - Santiago del Estero
Telefono: 421-7733

1º PORTAL DEPORTIVO DE SANTIAGO DEL ESTERO
www.pasionydeporte.com.ar Pasión... Nuestro Deporte

El Real Madrid se consagró campeón en la ACB Liga Endesa

"Tortuga" Deck volvió

El Real Madrid del santiagueño Gabriel Deck conquistó en Tenerife **su séptima Supercopa ACB**, la tercera de forma consecutiva, y se convirtió en el equipo con mejor palmarés del torneo. Los blancos derrotaron en la final al Barcelona, 72/67, en el encuentro disputado en Santa Cruz de Tenerife (España).

El alero de Colonia Dora, integrante del Seleccionado Argentino, ex Quimsa y San Lorenzo de Almagro, aportó 11 tantos (4-5 en dobles, 0-4 en triples, 3-4 en libres), 3 rebotes y un robo en 30 minutos. Por su parte, el base argentino Facundo Campazzo fue elegido como el "Jugador más valioso" (MVP) del partido.

El Clásico comenzó marcado por las defensas, sobre todo por la de un Real Madrid que salió sin reservarse nada. Fruto de ello y de una gran concentración atrás mandó en el primer cuarto, aunque con distancias cortas (18-14). Campazzo (5 puntos y 3 asistencias) y Calathes (6) mantuvieron un intenso duelo por el control del juego, pero fue Deck el factor diferencial en este inicio con un enorme trabajo sobre Mirotic. El argentino sumaba 6 puntos y Abalde otros 5. El Barça encontraba en el rebote ofensivo a su mejor aliado.

El Madrid sacó su ADN de campeón

El cuarto definitivo no arrancó bien para los blancos, que encajaron un 0-7 de parcial en dos minutos (50-56, min. 32). Más allá del resultado, lo que inquietaba era el ritmo de juego más pausado y conveniente para los azulgranas. En ese momento, apareció Campazzo, a la postre MVP, para darle la energía y decisión que necesitaba el Madrid. Los blancos se reactivaron y lograron un 13-2 con 7 puntos seguidos del base argentino. Del 50-56 se pasó al 63-58 a falta de tres minutos. La tensión incrementaba y Jasikevicius y Laso se repartían las técnicas. El Barça igualó el partido a 67 entrado el último minuto.

Pero Campazzo ya estaba en modo estrella y su equipo arropándole en defensa. Un canastón suyo ponía el 69-67 a 26 segundos. Rudy provocaba la pérdida de Hanga en la siguiente jugada con un robo marca de la casa y entre Campazzo y el alero balear, desde la línea de personal, cerraban una gran victoria por 72-67. Los de Laso arrancan la temporada de forma brillante con el primer título de la temporada.

De este modo, Campazzo volvió a calzarse el trofeo de 'Jugador más valioso' (MVP), tal como ocurrió en la edición 2019, cuando Real Madrid también se adjudicó el título, tras superar en la definición al mismo adversario, pero por 89-79.

Mientras que el escolta bonaerense Nicolás Laprovíttola (ex Lanús y San Antonio Spurs de la NBA) fue utilizado poco en el conjunto 'merengue' (6m.) y apenas colaboró con 2 puntos, 2 rebotes, una asistencia y un recupero.

En Barcelona, en tanto, el alero cordobés Leandro Bolmaro acumuló 4 puntos (1-3 en dobles, 0-2 en triples, 2-2 en libres) y un rebote en 14m.

"Tortu" no lo dejó anotar a Mirotic

"Tortuga" Deck es uno de los grandes baluartes defensivos del conjunto de Laso. Su intensidad, fuerza y determinación se antojan necesarios en un baloncesto cada vez más físico, como demostró en la final de la Supercopa, donde menguó la producción de Mirotic con una defensa ejemplar (no anotó ni un solo punto mientras el argentino le defendió) y palió el apagón

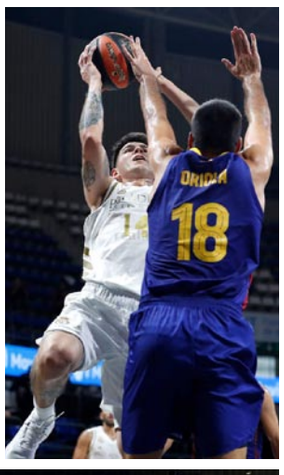

a festejar en España

ofensivo de su equipo con varias embestidas salvajes a canasta.

Con esta victoria, Real Madrid sumó su séptimo título en el historial de la competencia, luego de haber festejado también en las ediciones 1984, 2012, 2013, 2014, 2018 y 2019.

El Madrid puede perder a Campazzo y a Deck

El primero y más oscuro, la segura marcha de Facundo Campazzo a la NBA. El MVP de la Supercopa y de los cuatro últimos títulos conquistados por los blancos, ya ha empezado a pagar parte de su cláusula de seis millones de euros. En cuanto se abra el mercado de fichajes de la NBA el argentino cruzará el charco. ¿Será el camino de Deck también?

Un contrato y cláusula de salida obsoletos

Deck terminará su contrato esta temporada y aún no ha renovado. Las conversaciones ya se iniciaron hace semanas y aún no están encarriladas.

El club, con Juan Carlos Sánchez como director de la sección a la cabeza, apostó en su momento por un jugador que en España era desconocido para una de sus plazas de extranjero, pero con el tiempo el alero de Colona Dora se ha revalorizado tanto con su buen rendimiento que su contrato ha quedado obsoleto.

Dos franquicias lo quieren

El Madrid parece estar más por la labor, pero si se duerme, puede llevarse una sorpresa muy desagradable. Igual que su contrato se ha quedado desfasado, también lo ha hecho su cláusula de salida para la NBA, muy asequible para esta temporada.

Y hay dos franquicias de la Liga estadounidense que han mostrado interés por el jugador. Eso ha puesto en guardia al club blanco, para el que sería una hecatombe perder de una tacada a Campazzo y a Deck una vez iniciada la temporada. **P&D**

El tema de la NBA es un rumor por ahora

Gabriel Deck, aseguró que la posible salida a la NBA en el próximo mercado de pases es “por ahora un rumor”, tras ser campeón de la Supercopa en el país ibérico. “El tema de la NBA es un rumor por ahora. Muchos hablan de más cosas que no son ciertas, pero el plantel se hace ajeno a eso y está enfocado en lo que tenemos que hacer día a día. Por mi forma de ser dentro de la cancha, trato de hacer bien las cosas en cada partido, dar el 100 %. No me llega tanto lo que el resto diga”, explicó el santiagueño en una entrevista con “Uno contra uno” Radio.

Deck, integrante del seleccionado argentino subcampeón del mundo en 2019, apuntó a llegar a “lo más alto en su carrera” y destacó que es “bueno” que se le pregunte por su crecimiento, pero negó una salida “inmediata” del equipo dirigido por Pablo Laso, que también tiene a los nacionales Facundo Campazzo y Nicolás Laprovíttola como bases.

“Veo bien al equipo, de la mejor forma, es la primera vez que podemos hacer una pretemporada completa con todo el equipo, hemos empezado todos juntos, venimos trabajando de la mejor manera en una temporada que va a ser larga y dura, con muchos partidos, pero veo muy bien al equipo, de la mejor manera”, destacó.

1º PORTAL DEPORTIVO DE SANTIAGO DEL ESTERO
www.pasionydeporte.com.ar Pasión... Nuestro Deporte

Jugarán en Córdoba la Conferencia Norte

Quimsa y Olímpico se preparan para afrontar la Liga Nacional

La Asociación Atlética **Quimsa** (Santiago del Estero) **ya cuenta con seis jugadores Mayores para la temporada 2020/2021 de la Liga Nacional A de Basquetbol** y que su inicio está previsto para el viernes 1 de noviembre de este año.

Por su parte, el Club Ciclista **Olímpico** La Banda (Santiago del Estero) **incorporó a seis fichas Mayores.**

Los santiagueños no quieren tener un año de transición, sobre todo porque desde FIBA les confirmaron que la Baskett Champions League 2019/2020 se va a terminar en algún momento, y ellos están a un partido de llegar a la final contra Clube do Regatas Flamengo (Río de Janeiro, Brasil), si vencen como local al Club Atlético San Lorenzo de Almagro (Ciudad Autónoma de Buenos Aires), en el tercer juego de semifinales que quedó trunco.

Por eso quieren repetir a todos los que puedan, incluso al pívot Ysmael Romero Fernández, aunque para eso habrá que ver que no se siga disparando el dólar. Por ahora tiene con contrato del año pasado al base Nicolás Copello y al escolta Iván Gramajo, más el entrenador Sebastián González, renovado, y el ala pívot Fabián Ramírez Barrios, primer fichaje importante. Renovaron al alero Mauro Cosolito y al base Juan Ignacio Brussino.

Y contrataron al base cordobés Franco Baralle (U23) y al ala pívot estadounidense Daviyon Draper. El escolta norteamericano Brandon Robinson vendrá en diciembre.

El ala pívot Evan Ravenel fichó en Japón y el pívot Tavario Miller pidió un aumento imposible, aunque no cerró la negociación. Siguen los juveniles Tomás Allende (base), Sebastián Lugo (escolta U23), Emiliano Toretta (base), Francisco Conrradi (escolta), el ecuatoriano Bryan Carabali (pívot U23), el chileno Kevin Rubio (alero U23) y el brasileño Caio Domingos Oliveira (pívot U23).

En los bandeños, en tanto, continúan el entrenador Leonardo Gutiérrez y el base Rodrigo Gallegos (ficha Mayor). Y también los U23 Guillermo Aliende (base), Luciano Ortiz (alero) y el mexicano Alejandro Reyna Martínez (pívot).

Incorporaron como Mayores al alero Santiago Arese, al base cordobés Gastón Whelan, al ala pívot Diego Guaita, al escolta Eric Flor, al alero Federico Grun, al ala pívot Lisandro Rasio y al juvenil escolta Juane De La Fuente.

El “Negro” recibe al plantel profesional

La dirigencia de Olímpico dispuso que los integrantes del plantel profesional de básquetbol lleguen a Santiago del Estero hasta el 24 de septiembre para cumplir con los requisitos preventivos incluidos en el protocolo del Comité de Epidemiologia de la provincia ante la situación de pandemia.

En este sentido, el Dr. Victor Moukarzel, referente principal del Departamento Médico de la institución, informó que se presentarán con un hisopado negativo realizado en las últimas 48 horas y se someterán al aislamiento obligatorio para repetir nuevamente los estudios antes de iniciar la actividad deportiva al aire libre con vistas a la próxima edición de la liga, una vez que se haga oficial el permiso del Ministerio de Deportes de la Nación, a través de la Jefatura de Gabinete para comenzar a entrenar, respetando además las disposiciones del gobierno provincial para este tipo de intervenciones.

La “Fusión” está lista para arrancar

La Asociación Atlética Quimsa acondicionó sus instalaciones de acuerdo a

las exigencia de las autoridades sanitarias. Cabe resaltar que los entrenamientos autorizados durante la primera semana serán al aire libre (se realizaran el polideportivo de UPCN) y posteriormente serán en el estadio Ciudad en grupos que no superen un número determinado.

La semana pasada comenzaron a llegar los jugadores e inmediatamente fueron confinados a cumplir con el aislamiento, tanto en juveniles como en mayores; además se les realiza un monitoreo y seguimiento de su estado de salud, a cargo del cuerpo médico del club compuesto por el Dr. Mario Juárez, Lic. Lurdes Díaz (Nutricionista), Lic. Rita Ibáñez (Enfermería), Lic. Germán Muratore (Kinesiólogo) y el Lic. Ricardo Longo (Psicólogo)

A partir del martes 22 y. siguiendo con las exigencias del protocolo aprobado por el Ministerios de Salud de la Nación y homologado por las autoridades provinciales, se realizaron a todos los jugadores los testeos rápidos.

Luego los jugadores continuarán con el aislamiento, en donde estarán bajo la órbita del preparador físico, profesor Lucas Barci; a través de teleconferencias, que se atenderán durante toda esta semana hasta el lunes 28 por la mañana donde comenzarán con los trabajos de pretemporada en el polideportivo de UPCN, en el barrio Norte de la ciudad Capital.

Por otra parte, se informó que la presentación del equipo se realizara a través de una video conferencia, con la presencia del presidente del club, Gerardo Montenegro, el DT Sebastián Gonzales, dos jugadores, el director deportivo, Diego Lo Grippo y el manager, Fernando Small.

Otros equipos...

Instituto Atlético Central Córdoba (Córdoba) seguramente tendrá una temporada de menor a mayor en cuanto a los fichajes. Quizá comience despacio y acelere en el 2021. Tiene con contrato al alero Martín Cuello y varios pibes: Lucas Reyes (base U23), Santiago Bruera (pívot U23), Enzo Rupcic (alero U23), Francisco Pedano (escolta U23) y Juan Tulián (alero U23). Retuvo al base Santiago Scala y al ala pívot Pablo Espinoza. Acordó con los pívots Gonzalo Torres e Ignacio Alessio, con el escolta Pablo Bertone y con el alero Mateo Chiarini (U23).

Club de Regatas Corrientes tiene asegurados para la próxima temporada al entrenador Lucas Victoriano, a los bases Leandro Vildoza, Marco Giordano (U23) y Juan Corbalán (U23), al escolta juvenil Fabio Gauto, al ala pívot juvenil Joaquín Marcon, a los aleros Martín Fernández (U23) y Patricio Tabárez y al pívot Tayavek Gallizzi. Contrató al alero Xaver Carreras.

Club San Martín (Corrientes) es de los planteles más armados para la 2020/2021. Tiene confirmados al base Jonathan Machuca, al ala pívot santiagueño Sebastián Acevedo, a los aleros Emiliano Basabe, Rolando Vallejos (U23), al pívot Iván Basualdo, a los escoltas Tomás Zanzottera, Matías Solanas (U23) y Franco Méndez (U23), al pívot Maximiliano Andreatta (U23), a los bases Gastón García (U23) y Guido Sottile (Juvenil), y al pívot Franco Alorda (U23). Basualdo se sumará cuando vuelva de México. También tiene confirmado a su entrenador, Diego Vadell.

La Asociación Deportiva Atenas (Córdoba) cerró con cinco Mayores: el ala pívot Tomás Rossi, al base Lucas Machuca, al pívot Gastón Córdoba, al escolta Joaquín Ríos y al alero santiagueño Matías Martínez. Seguirá Osvaldo Arduh como entrenador, los U23 del año pasado Leonardo Lema (alero) y los Juveniles Federico Colla (base), Alejo Andrés (base), Máximo Araujo (escolta), Luca Chiappela (alero), Juan Garetto (ala pívot). También contrató al escolta estadounidense Tyron Jordan, de 24 años. Contrató a Joseph Nzeakor, ex pívot del Club Estudiantes (Concordia, Entre Ríos). Regresó el pívot Juan Oberto (U23). **P&D**

Las burbujas comenzarán en noviembre

Córdoba y Carlos Paz recibirán a la LNB y a la Selección Argentina

La Confederación Argentina de Basket Ball (CABB) **y la Asociación de Clubes de Basquetbol** (AdC) **anunciaron** de forma conjunta **las sedes para la disputa tanto de las burbujas de la Liga Nacional A 2020/2021 como de las ventanas FIBA de la Selección Argentina Masculina de Mayores.**

Las ciudades de Córdoba y Villa Carlos Paz serán las encargadas de recibir a la competencia nacional y, a la vez, el viernes 27 y lunes 30 de noviembre de este año, los partidos de la Argentina ante Colombia y Chile, correspondientes al Grupo A de la clasificación para la Americup 2021.

La elección de los mismos destinos tiene que ver con las precauciones sanitarias para poder cumplir con los calendarios, minimizando los riesgos y maximizando las fechas. Previamente se solicitará el permiso de salud y la autorización del Gobierno Nacional, a través de los Ministerios de Salud, y de Turismo y Deporte, y la Jefatura de Gabinetes.

Testimonios

"Esperamos prontamente las autorizaciones correspondientes. El Jefe de Gabinete de Ministros de la Nación tiene a su firma la autorización a la vuelta de los entrenamientos y creemos que este mismo lunes será anunciado", informó Fabián Borro, presidente de la CABB, quien agradeció a todas las ciudades que mostraron interés en organizar las burbujas y precisó que todas ellas siguen en carrera para ser anfitriones de las siguientes fases en 2021, en la etapa de la Liga Nacional A.

Gerardo Montenegro, presidente de la AdC, mostró su satisfacción por el logro. "Estamos muy contentos de avanzar con el anuncio de las sedes para la próxima temporada, y además de realizar en forma conjunta con CABB esta importante gestión para nuestra Selección. Es un gran paso pensando en el regreso del básquet argentino. Le queremos agradecer a las autoridades de todas las ciudades que se interesaron por recibir a nuestra Liga Nacional A", declaró.

"Las sedes de Córdoba y Carlos Paz son las convenientes para la Liga Nacional A y, así mismo, nos permite presentarle a FIBA la burbuja de la Selección Argentina. Incluso Venezuela podrá disputar sus juegos, todos de una manera muy segura", agregó Borro.

Juan Manuel Cavagliatto, vicepresidente tercero de la AdC y de Instituto Atlético Central Córdoba (Córdoba), se mostró feliz por la decisión. "Es una alegría enorme. En primer lugar quiero agradecerles a Fabián Borro y a Gerardo Montenegro, quienes confiaron en mí para llevar adelante la gestión. Luego al inten-

Otros temas

Las reformas reglamentarlas (temporada 2020/2021): a) Se incorpora al reglamento el protocolo COVID-19; b) Libre Deuda para integrantes de cuerpos técnicos; c) Libre Deuda para jugadores extranjeros; d) Control Presupuestario; e) Fechas Administrativas; e) Valores de Plazas.

Calendario deportivo: a) Liga 3x3 - Octubre del 2020 - Sede San Luis; b) Liga Nacional A - Noviembre del 2020; c) Liga Argentina - De enero a julio del 2021; d) Liga Nacional Femenina - Febrero/Marzo del 2021 - Sede Única.

Forma de disputa (Liga Nacional A 2020/2021): Primera Fase (*), Sistema de Conferencia Norte y Sur (sedes únicas), hasta el 20 de diciembre del 2020, determinando un campeón de mitad de temporada.

Segunda Fase (*), a partir de enero del 2021, de acuerdo a lo que la situación epidemiológica permita.

(*) Sujeto a la aprobación del protocolo acordado por el Comité de Crisis AdC - CABB con el Ministerio de Turismo y Deportes de la Nación).

dente de Córdoba, Martín Llaryora, y a su secretario de gobierno, Miguel Siciliano, ambos responsables de que podamos ir a la ciudad de Córdoba. Luego a Daniel Gómez Gesteira, intendente de Villa Carlos Paz, y a su secretario de Deportes, Sebastián Boldrini, por el total apoyo para poder contar con la cuidad y sus instalaciones de primer nivel para este acontecimiento. Y, por supuesto, también al gobernador Juan Schiaretti y a Héctor Campana, presidente de la Agencia Córdoba Deportes, por el apoyo. Es realmente un orgullo que nos hayan elegido, haremos todo para estar a la altura de semejante responsabilidad", declaró el además miembro de la Mesa de Trabajo CABB-AdC.

¿Cómo se jugará?

Las burbujas son dos, de 10 equipos cada una, y será una antes de fin de año, jugándose la mitad de lo que sería una Fase Regular de 18 partidos (todos contra todos, a dos rondas, en cada burbuja), en un período que podría ser de 40/50 días. En noviembre y diciembre del 2020. Los 4 mejores de cada burbuja (8 en total), jugarán un Cuadrangular Final para definir un campeón. Quizá en diciembre o al retorno de las fiestas, en enero del 2021. Dependerá de cuándo comience todo.

En febrero del 2021 se repetiría todo, con el mismo sistema. De alguna manera, tal como si hubiese un Apertura y un Clausura. Mismo formato, terminando en abril. Los dos campeones, Apertura y Clausura, jugarían una Supercopa para definir al campeón del año. Y no se descarta un Torneo Súper 20 al final del todo. No habrá Liga de Desarrollo, pero sí descensos, algo importante de destacar, porque involucra de alguna manera a la Liga Argentina, que tiene otro esquema de retorno distinto, porque pueden empezar ya con una vacuna, puesto que pueden seguir compitiendo durante los Juegos Olímpicos de Tokio 2021.

La Liga 3x3

Son 11 los clubes que le darán vida a La Liga 3x3 2020: Asociación Atlética Quimsa de Santiago del Estero (último campeón), Club Ciclista Olímpico La Banda (Santiago del Estero), Club de Regatas Corrientes, Instituto Atlético Central Córdoba (Córdoba), Club Atlético Obras Sanitarias de la Nación (Ciudad Autónoma de Buenos Aires), Club Tomás de Rocamora (Concepción del Uruguay, Entre Ríos), Club Deportivo Atenas (Venado Tuerto, Santa Fe), Asociación Atlética Estudiantes (Río Cuarto, Córdoba), Club Sportivo Suardi (Suardi, Santa Fe), Club Atlético Juventud Florentino Ameghino de Villa María (primer campeón) y Club Atlético Barrio Parque (Córdoba).

Durante la jornada se detallaron aspectos organizativos de la actividad y la forma de disputa del torneo que se proyecta organizar en la provincia de San Luis del lunes 12 al lunes 19 de octubre de 2020, en la medida que las condiciones sanitarias del país lo permitan.

Las Conferencias

Asociación Atlética Quimsa (Santiago del Estero), **Club Ciclista Olímpico La Banda** (Santiago del Estero), Asociación Deportiva Atenas (Córdoba), Instituto Atlético Central Córdoba (Córdoba), Club Deportivo Libertad (Sunchales, Santa Fe), Oberá Tenis Club (Oberá, Misiones), Club Social y Deportivo Comunicaciones (Mercedes, Corrientes), Club La Unión de Formosa, Club de Regatas Corrientes (Corrientes) y Club San Martín (Corrientes) **integran la Conferencia Norte**. El estadio Ángel Sandrín, del Instituto ACC será la sede, en el barrio Alta Córdoba, de la capital cordobesa.

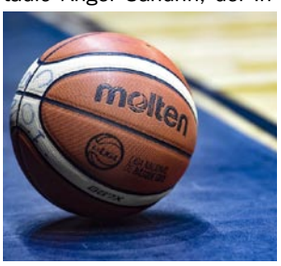

Y en la Conferencia Sur, que se disputará en el estadio Arena Villa Carlos Paz, estarán Club Atlético Argentino (Junín, Buenos Aires), Club Ferro Carril Oeste (Ciudad Autónoma de Buenos Aires), Club Deportivo Hispano Americano (Río Gallegos, Santa Cruz), Club Atlético Obras Sanitarias de la Nación (Ciudad Autónoma de Buenos Aires), Club Atlético Platense (Vicente López, Buenos Aires), Bahía Basket (Bahía Blanca, Buenos Aires), Club Atlético Boca Juniors (Ciudad Autónoma de Buenos Aires), Club Gimnasia y Esgrima (Comodoro Rivadavia, Chubut), Club Atlético Peñarol (Mar del Plata, Buenos Aires) y Club Atlético San Lorenzo de Almagro (Ciudad Autónoma de Buenos Aires).

Si la pandemia del coronavirus lo permite, Córdoba copará la escena nacional en el cierre de un 2020 con escasa actividad. El basquetbol cordobés será protagonista central de una Liga Nacional A inédita y excepcional.

La **Primera Fase**, que tendrá un formato nuevo, adaptado a los tiempos, se disputará en dos conferencias o "burbujas" que tendrá antes de que termine el año al primer campeón de la temporada. Se mantiene la idea firme de los dirigentes de comenzar a jugar en noviembre para que en diciembre, antes de Navidad, se entregue la copa al ganador.

Así los dispusieron las autoridades de la Asociación de Clubes (AdC) y de la Confederación Argentina (CABB) y sólo resta la firma de Matias Lammens, el ministro de Turismo y Deportes de la Nación y de la Jefatura de Gabinete.

Serán días intensos, a puro basquetbol, y con todos los cuidados que exigen los protocolos sanitarios, y a puertas cerradas. **P&D**

1º PORTAL DEPORTIVO DE SANTIAGO DEL ESTERO
www.pasionydeporte.com.ar Pasión... Nuestro Deporte

El octavo santiagueño volvió al Top 14 francés con un triunfo de Toulon

Isa volvió tras seis meses con un try

El tercera línea, **Facundo Isa, volvió a las canchas tras seis meses de ausencia** con un excelente regreso, saltando desde el banco de los relevos en el Toulon francés.

El santiagueño apoyó el último try de su equipo en el triunfo ante ante Lyon, por 36/14, correspondiente a la undécima fecha del Top 14 francés.

El ex Santiago Lawn Tennis Club la semana anterior ya había tenido minutos en el segundo equipo del club y pudo volver de la mejor forma al máximo nivel.

Isa tuvo su retorno a las canchas tras más de seis meses, ya que su último partido fue ante Castres, en abril de este año, cuando salió lesionado y luego se confirmó que sufrió la rotura de ligamentos cruzados de su rodilla derecha.

El octavo santiagueño, de 26 años, ingresó en la segunda etapa y apoyó en el ingoal adversario el try que sentenció el pleito en el Stade Mayol, de Toulon.

El partido

Producto de las indisciplinas, al conjunto local se le hizo muy cuesta arriba a lo largo de todo el encuentro: sufrió 5 amonestaciones (3 en el primer tiempo y 2 en el segundo).

Además, de las 5 conquistas que marcó Toulon, 3 de ellas fueron por try penal.

Por otro lado, para el equipo en el que Ramiro Moyano fue titular y Facundo Isa suplente, a los 32' Ro Masivesi Dakuwaqa iba a corononar una brillante jugada colectiva que incluyó un exquisito rastrón del centro Duncan Paia'aua. Sobre el cierre del encuentro, en la última jugada del mismo, el tercera línea santiagueño se dio el lujo de vulnerar el ingoal rival: recibió a unos metros del ingoal, superó un par de marcas (una de ellas la de Bastareaud), y decoró el resultado final. **P&D**

Las instituciones tuvieron apoyo económico de la UAR

Los clubes locales recibieron una importante ayuda

El **Plan de Ayuda Económico dispuesto por la UAR** para los más de 600 clubes del país a fin de hacer frente a la crisis desatada por la Pandemia, **se materializó en las instituciones de Santiago del Estero** y dicha medida, junto al apoyo brindado desde el Gobierno de la Provincia a través de la Secretaria de Deportes, representan un importante paliativo ante esta situación.

Para cristalizar este proyecto, la casa madre del rugby nacional utilizó sus propias reservas, entendiendo que esta es una medida imprescindible para preservar y continuar con el desarrollo del rugby de base de la Argentina.

Es importante destacar que este plan de ayuda extraordinaria y excepcional, contó con el apoyo y aprobación de las 25 uniones que conforman la UAR y para llevar a cabo la iniciativa, se conformó un grupo de trabajo que estableció los parámetros a tener en cuenta, tras haber realizado un diagnóstico general respecto de la situación económica de la UAR, las Uniones y los clubes.

Determinación de montos

Así, se dispuso otorgar un monto fijo en concepto de club, y otro proporcional respecto a la cantidad de jugadores inscriptos por cada institución en la Temporada 2019.

Para facilitar y agilizar la recepción de este último concepto por parte de los clubes, los jugadores deben inscribirse en la presente temporada 2020, lo que además los beneficiará individualmente con su inclusión en el Fondo Solidario hasta el 30 de abril de 2021.

El Consejo de la USR, en forma unánime y con el aval de las instituciones, utilizó parte de esos fondos para proveer a cada club de elementos indispensables para la práctica segura del deporte, en tanto que la utilización del resto de los fondos será determinado por los responsables de cada institución, que los podrán destinar a la provisión de nuevos elementos de práctica, o bien para mejoras en la institución.

En ese sentido, cada gasto deberá ser acreditado y contará con la supervisación de la USR, que a su vez remitirá la información a la UAR.

La medida es sin dudas una muestra de unidad en el rugby argentino y representa un esfuerzo de la Unión Argentina con el objetivo de que el futuro regreso a la actividad, encuentre a todos los clubes del país en mejores condiciones y más elementos para la práctica del deporte.

Ayuda del Gobierno provincial a los árbitros de rugby

El Consejo de la USR y la Comisión de Árbitros de la Unión, agradecen el cumplimiento de la medida emitida por el Gobierno de la Provincia al crear un Fondo Especial de Ayuda para atenuar el impacto económico causado por la pandemia.

La ayuda se hizo efectiva en beneficio de los árbitros de la Unión, teniendo en cuenta la parali-zación de actividades en el marco de las normas de aislamiento social emitidas en resguardo de la salud de la población.

En ese sentido, la oportuna y valiosa ayuda dispues-ta por el Gobernador Gerardo Zamora resulta de vital importancia para uno de los estamentos más valiosos del rugby provincial. **P&D**

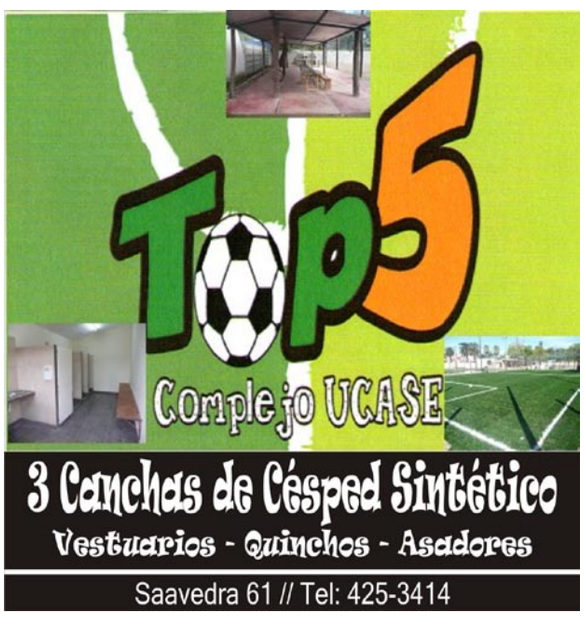

El Rugby Championship con fechas confirmadas

Los Pumas se preparan en Montevideo

Los Pumas, **con** la presencia del santiagueño **Tomás Lezana**, **comenzaron sus entrenamientos en Montevideo**, con la modalidad doble turno, **con la mirada puesta en su participación en el Rugby Championship** que se jugará entre el 7 de noviembre y el 12 de diciembre. El seleccionado argentino de rugby se aloja en un hotel de la zona de Canelones, se entrena en el country Los Teros y en los testeos PCR todos los jugadores dieron negativo, según informó la página oficial de la UAR.

Los 30 jugadores que integran el plantel dirigido por Mario Ledesma son los siguientes: **Tomás Lezana**, Mayco Vivas, Nahuel Tetaz Chaparro, Federico Wegrzyn, Santiago Socino, José Luis González, Santiago Medrano, Lucio Sordoni, Juan Pablo Zeiss, Lucas Paulos, Ignacio Calas, Rodrigo Bruni, Francisco Gorrissen, Santiago Grondona. Javier Ortega Desio, Juan Martìn González, Tomás Cubelli, Felipe Ezcurra, Gonzalo Bertranou, Joaquìn Díaz Bonilla, Jerónimo De la Fuente, Matías Moroni, Juan Cruz Mallía, Matías Orlando, Santiago Chocobares, Lucio Cinti, Emiliano Boffelli, Santiago Carreras, Bautista Delguy y Mateo Carreras.

Los jugadores Julián Montoya, Domingo Miotti y Sebastián Cancelliere se incorporarán al resto del grupo una vez que reciban el alta epidemiológica y cardiológica en Buenos Aires, estipulada para esta semana.

Fixture confirmado

Por su parte, el Exco de SANZAAR anunció el fixture para el Rugby Championship a disputarse en Australia. Serán 12 partidos, durante seis semanas y las ciudades de Brisbane, Newcastle y Sídney albergarán el certamen. Los Pumas harán su debut ante Sudáfrica, último campeón de la Copa del Mundo 2019.

La primera fecha de la competencia se llevará a cabo en el Suncorp Stadium de Brisbane, para luego mudarse a la zona de New South Wales, donde allí los partidos se jugarán en los estadios Bankwest y ANZ, de Sídney, y el McDonald Jones, de Newcastle.

Los países participantes deberán tener en cuenta todas las regulaciones sanitarias dispuestas por cada gobierno local. Por su parte, los equipos se concentrarán en formato burbuja, en un ambiente limpio y controlado por las autoridades policiales, para preservar la salud de cada delegación.

Juegos de Los Pumas

En la primera fecha (sábado 7 de noviembre) enfrentará a Sudáfrica, en el Suncorp Stadium (Brisbane). Luego el 14 por la segunda jornada jugarán ante Nueva Zelanda, en el Bankwest Stadium (Sídney); en tanto por la tercera el sábado 21, en el ANZ Stadium (Sídney) chocará ante Australia. La cuarta fecha será una semana mas tarde en el McDonald Jones Stadium (Newcastle) nuevamente ante los anfitriones. mientras que la quinta será el 5 de diciembre en el Bankwest Stadium (Sídney) frente a los All Blacks, para cerrar su participación el 12 de diciembre con Sudáfrica, en el ANZ Stadium de Sídney.

Pedemonte recibió el alta y jugará el 4 Naciones

Juan Bautista Pedemonte tras recibir el alta epidemiológica luego de contagiarse de Covid-19, fue confirmado en el equipo de Argentina XV que disputará el 4 Naciones Sudamericano, en Montevideo del 17 al 25 de octubre. El equipo argentino que está a cargo del Head Coach Ignacio Fernández Lobbe, junto a los entrenadores asistentes Diego Ternavasio y Julio García, se hospeda en el hotel Hampton by Hilton, y utilizará las canchas del Country de Los Teros, para llevar a cabo sus entrenamientos. **P&D**

3

Supermercados

cuotas sin interés

SANTIAGO:
SUPER NATALY / SUPER DALALE / SUPER ORIENTE / COMERCIAL TRADE / SUPER MAS / SUPER AVENIDA / AUTOSERVICIO COLLADO / LOS TUCHOS / SUPER MANUELA / AUTOSERVICIO TURIAN / DESPENSA SAN ESTEBAN / AUTOSERVICIO VIKY / EL TRIANGULO / MINIMERCADO AYELEN / SUPER DEL VALLE

LA BANDA:
SUPER SIUFI / SUPER VICTOR / SUPER ELI / AUTOSERVICIO PAULINA / SUPER SANTA RITA / DISTRIBUIDORA LAVALLE / SUPER TITO

Compañía para vos

Única www.tarjeta-unica.com.ar

CFT: 0,00%

PLAN 3 CUOTAS CERO INTERÉS. COSTO FINANCIERO TOTAL (CFT) 0,00%, TASA NOMINAL ANUAL (TNA 0,00%), TASA EFECTIVA ANUAL (TEA) 0,00%. Beneficio válido para titulares y adicionales de Tarjeta Única y Única Plata de todo el país. Queda excluida Tarjeta Única Cabal. Válido todos los días hasta 31/10/2020.